דירות
בכל חלקי פתח־תקוה
לוי־דירות
פתח־תקוה, רח׳ וולפסון 33
טל׳ 911297 — 904865

היום 28 עמודים

יום ד׳ ח׳ בטבת תשל״ב
2.1.1971
גליון מס׳ 12461

העורך האחראי: נח מיזס • סיכום המערכת: דב יורוכובסקי
המו״ל: ידיעות אחרונות בע״מ • דפוס נתיב בע״מ, רח׳ י. מיזס 5 תל־אביב

המחיר 40 אג׳

העורך: ד״ר ח. רוזנבלום

...טיה במערך נגד ממשלת־ליכוד

...פיר ימלא תפקיד פעיל בהרכבת הקואליציה; – המפד״ל יקשיחו עמדתם, יתנגדו שאיש ...מערך יהיה יו״ר הכנסת ויתבעו את משרד החינוך וייצוג יותר חזק בוועדות; – ...מערך עשוי לפנות גם לדתיים התורתיים, שהם „יונים״ בענייני חרם אך קיצוניים בענייני...

ישראל תקיים מגע בדרג בכיר עם קיסינג׳ר על הפרדת־הכוחות

שיחות הקצינים מתחדשות לפנות ערב בז׳נבה

— מאת אריה צימוקי, כתב „ידיעות אחרונות" —

עם חידושן של שיחות הקצינים בז׳נבה — היום אחה״צ — יתקיימו ביטוים הקרובים מגעים אינטנסיביים בדרג בכיר בין ישראל לבין אנשי ממשל אמריקניים, וברא״ש ערי־ חתוץ ד״ר הנרי קיסינג׳ר. במגעים אלה יידון מיכולל הבעיות הקשורות בהפרדת הכוחות הישראליים והמצריים בחזית הסואץ.

האמריקנים גורסים, כי קיימת אפשרות להתקדמות רציונית, בענין הפרדת ה־ כוחות. לדעתם, מעורבותו גם מצרים גם בריה״מ ב־ תצלולת מים זה — בין השאר כדי שאפשר יהיה לפתוח מחדש את תעלת סואץ לשיט.

גם דיפלומטים מערביים בז׳נבה, העוקבים מקרוב אחר שיחות השלום ב׳נבה, מגלים אופטימיות. הם אינם מוסיפים, כי תוצאות ה־ שיחות בישראל, המצוי־ עות על תפנית קלה יותר, לא יפריעו באופן משמעו־ תי לסדרי הצבאי הישרא־ ליים־ארה״ב. אחדבא. אותם דיפלומטים מצפים לכך, כי בקרוב תושג התקדמות ב־ שיחות.

חסדים עוסד להתחדש. כאמור, הוא לפנות ערב. לאחר הפסקה בת ארבעת

(סוף בעמוד אחרון)

טעקד כוח־החיזום של או״ם, גנראל סילאסוואנ, בשיחתו עם משה דיין — אתמול, בלשכתו של שר־ הבטחון בתל־אביב.

(צילום: ישראל שוע)

החלטה בדבר העלאת מחירי־הדלק בישראל - צפויה עד סוף חודש זה

המחיר הצמוי: בסביבות 2 ל״י לליטר בנזין 94 ● בעקבות הדלק יתייקרו חשמל, מים והובלה

— מאת משה שלו, כתבנו הכלכלי —

ההחלטה באוצר בדבר הקצאת מחירי־ הדלק תתקבל עד סוף החודש. מקור מוסמך באוצר אמר לי כי „אין כל ספק שמחירי הדלק לצרכנים יוקלו בקרוב".

צפוי כי מחיר הדלק יעלה בשיעור בין 25 ל־30 אחוז. המחיר הנוכחי הוא 1.14 ל״י לליטר).

עד כה לא נקבע שיעור ההעלאה של מחיר הדלק, אך אנשי האוצר אמרו כי המחיר החדש יהיה בסביבות 2 לירות לליטר בנזין בעל אוקטן 94. (כיום מחיר בנזין מסוג זה הוא 1.14 ל״י לליטר).

כאשר יוחלט על העלאת מחירי הדלק ויוא תקיף את כל סוגיו (בנזין, סולר, נפט וגאז לבישול).

בשיקולה ההחייריות של הדלק יש לצפות לשורה של תוצרי־ווידיות: מחירי מחשמל, המים, ההובלה, ההתפורת ועוד.

בראש שלאמשלה אין סגוס בהעלאת מחירי הד־ ק, לאחר עליית המחיר ב־ עוקב, מעריכים כי בממוצע המערך ישראל שלמה כ־83 דולר לטונה דיק. לעומת 33 דולר עד כה. דבר זה יגדיל את תוצאות הדלק של ישראל עד לכ־ 700 מיליון דולר בשנה. השאלה כמה תוסיף ישר־ ראל בפועל מן הגדלת מחירי הדלק בעולם תלויה בשאלה אם ובו מתי תחי־ שיר ישראל לשלום על מערכות הנפט בסיני.

המשקה שהוא הנפט בסי־ ני הגיעה בשנה האחרונה ל־3 מיליון טונות. בעוד זה־ צריכה הישראלית מגיעה ל־ כדי מיליון טונות.

מנהל המחירי הדלק ל־ ברכן נקבעים על ידי המפ־ שלה. עליהי שיקולים הב־

(סוף בעמוד 2)

קהיר: נבקש מהמעצמות ללחוץ על ישראל להפרדה מהירה

„אהראם": ישראל עומדת על סף חוסר־יציבות

— מאת כתב „רויטר" בקהיר —

פקידים מצריים אמרו הבוקר, כי ממשלתם תלחץ עתה לזירון השיחות על הפרדת הכו־ חות, המתתרשות היום בז׳נבה, לא יתולל המחירות שינוי משמעותי בממשלת ישראל ואין, איפוא, סיבה לחשחיות נטפות בירוגים.

מצרים תקיים כבר ב־ שעות הקרובות מגעים דיפ־ לומטיים עם ושינגטון ר־ מוסקבה. המקורות בקהיר אומרים, כי מצרים תבקש מהו־ המעצמות להפעיל בכיר־ מדיניות הבטיחות לחץ על ישראל לנוע ב־ ליבה הצעות מפשרה. בין שני הנציגים המצריים ל־

ווצרה מצאאת בדיבה — בגראל מגדוב, וקולונל ומרחיד — חזר עוד אמש לוינבה.

בהתבטו על הצהרות ה־ מחירות אמר מקור מצרי בכיר: „המדיניות הבטיחות של ישראל לא השתנתה, בין

(סוף בעמוד 2)

הגנה משטרתית לאישים יהודיים בצרפת בעקבות ההתנקשות בזין

המשטרה חציעה לאישיות יהודית במארין להתקין מערכת אזעקה בביתו

— מלו׳ מאת אריוון איתן, כתבנו בפריז. —

משטרת צרפת נקטה באמצעי־מחזון מיו־ חדים כדי לחזק על היחדם של אישים יהודיים חקשורים עם ישראל או עם הרגשה הציונית, בעקבות ההתנקשות בחייו של יוסף זיד׳ במרלדו. בסמוך, אמ־ צעי־הבטחון הנוגעים גם

ומרחבה המשטרה את הי־ קמירה של הסוכנות הי־ יהודיים והציוניים בצרפת. לזכר אמשטרת אמר, כי לא נתקבל מידע על התקפה מתוכננת. האמצעי־הבטחון הוחמר בעקבות הי־ צעי־הבטחון הנוגעים גם

מרת הקרבה. אישים יהו־ דיים רבים ביקשו הגנה משטרתית ואחרים, שכבר מוגבים הביעה לו המש־ טרה לאחרון בארבה גם מערכת־אזעקה מיוחדת ש־ תחיה רשומה לתחנת־המש־

לא הבוא״.

יהודי בקוסי טיסר, כי מלבד אמצעי־השמירה ה־ מוגבים הביעה לו המש־ טרה לאחרון בארבה גם מערכת־אזעקה מיוחדת ש־ נגקטו בין, אל כל צדת ש־

(סוף בעמוד אחרון)

בעקבות הבחירות

פרשנות, ניתוחים, כתבות ותצלומים — בעמודים: 3, 4, 5, 6, 9 ו־11

המשלחת הצבאית יצאה הבוקר לזיבה

נציגי ישראל לשיחות המפרדת־הכוחות בז׳נבה, הנ־ ראל הבוקר, לשוויצרית. לאחר שלושה ימי שהות בארץ, הנציגים, אלוף מר־ דכי גור ואלים דוב שיאון, המפקד בבנדים אחרים, ולא בחיים.

מכחישים „שמועות שגולדה מעדיפה לא להרכיב הממשלה"

מאת א. צימוקי, כתב „ידיעות אחרונות".

הנחרים מדיניים בירושלים מכחישה שמועות שגולדת מאיר רמזה כי היא מעדי־ פה שלא עליה תוטל חרכי־ בת הממשלה הבאה. שמו־ עות אלה מופיעות אמש ע״י קרנות „סיני".

בגרדון
...בריגרון

מרכז שמיני כרמיל
הנחה לצה״ל ולעולים חדשים
מקבלים שטיחים לתיקון וניקוי
בתחירים מוזלים ביותר.
רח׳ דיזנגוף 233, טלפון 284 230, תל־אביב.
רח׳ אלנבי 87, טלפון 284 869, תל־אביב

המאבק בעורד
מעורר את החיל בחזית
מוגש ע״י התאחדות עני תקומנון בישראל

...ליקה
...שדות
...נפט
...אבו
...ודס
...דינשטיין:
...קלה חמורה
...מאת משה שלו,
...כתבנו הכלכלי
...יקה פרצה אמש
...ות חנפש כאבו
...מיני, ונעשים
...צים לכבותה.
...ור הארצי ד״ר צבי
...ויץ, אמר הבוקר, כי
...רצת כתוצאה מ„תק־
...ורה".
...ל „נחיכי נפש", מר
...ליתן. יוד חלילה
...קם ביחוד עם מנהל
...חליק בחבר ומטמונים
...ור בתל־אביב.
...אשר תיה הבוקר לק־
...ים סלאים על מימדי
...ר ותנזק.

...ר הנחה
...על כל
...קם מעיל
...ים ועוד
...אצל
...נידמן
...המקור
...ות ולגברים
...25 (פונה מחלב
...99, תל־אביב)

...חודמנות חד פעמית
30% הנחה
...ל חליפות הגברים (פומבוות)
20% הנחה
...ל זיקטים לגברים
...ליפות מכנסיים } לנשים
...נאיות וחולצות } ולגברים

פקיד אמריקני: משימת קיסינג'ר הסתבכה בעקבות הבחירות

בבירות העולם חוששים שיירידת המערך תכביד על מהלך השיחות בוייעבה ● מקידים באו"ם: „הגלגלים בוייעבה ימשיכו לנוע — אם כי יהיו מעצורים תכופים יותר" ● „פיגארו": „הבחירות הביאו לשיבולת אי-היציבות בוסח איטליה וצרפת של הדמוקרטיה הרביעית" ● „טיימס": „תוצאות הבחירות לא יקרבו את השלום, אך לפחות ישאירו על כנן את התקוות לשלום"

טל"ג מאת כתבי „ידיעות אחרונות" וסוכנויות הידיעות

תוצאות הבחירות בישראל עוררו בבירות העולם תגובות סתירות — הקרח מזה, קל תמיכה המשמשת במערך לסרות ירידת כוחו; והחשיפה מזה, שמא עלייתו המחודשת של הימין בישראל תקשה עוד יותר על שיחות השלום בל'בבה.

משלמת אחרים בפעם, לפי שהם. מלבוגיב לשמיה ע"ל תוצאות הבחירות, בשדר החוץ הוגשבנטון אמר אמש, כי מקרים עדיין הוא מתמיה המשמשת במערך לסרות ירידת כוחו; והחשיפה מזה, שמא עלייתו המחודשת של הימין בישראל תקשה עוד יותר על שיחות השלום בל'בבה.

„אי וודאות"

במרכז הוגים בוויישינגטון הביעו, אתמול משקיפים דיפלומטיים אם הדגה, כי הוצאות הבחירות בישראל כבר יוכל להרכיב ממשלה על המסכת של מדינות מאמון, כי הלי הבחירות לא יוכל להרכיב ממשלה יחד עם המפלגות הדתיות ואנשי דפי המערך.

„לא מוכר" תקדיש לתוכ' הבחירות הוא מקרה שלא תוכיח השגת בוסחה בכל מקום אשר הוא מקרה שלא תוכיח הבחירות הכלליות לקראת חשבת הבחירות.

הבחות בכבשי ארצות-הברית לרגל הבחירות ראש-השנה הוא חשנה מאמצים יותר מהמקומות שאמריקנים רבים נמצו מבקשים בכלל חקור ודעת דבקת ומסר הריבוי הבחירות אמנו אחרי-הבחירות בבוקר, אש בלבד, בעיר שמעצמת-הבחירות הלאומית תתבצאה ל-470 עד 570 תרגיל אינאנה.

לחוך המים הקפואים

**במלבורן, ויקטוריה, נעשה מיבצע יחיד בסוגו על ידי חברי הנשמים של „מעגון דוב הקוטב" בדרכם מדי שנה, הסרו מעליהם את מעילי הגשמים ונכנסו לבריכה מלאה בקרח מקפוא. המבצע נמשך בעבר 2-30 מעלות מתחת לאפס בהתחשב בעובדה הרוח — הגיע הקור עד לשעון של 3-30 מעלות מתחת לאפס. לעומת זאת הייתה הטמפרטורה בו מגמעמת. פחיתה אחראית לקבלת האחלטות המפרי עמ. לא אותם הם הנעמנו בסוגי עבודות מגוונות. עתה, עם ירידת קור בלבורן, הגיעו המים הקרות של המערך, המקום במפרי"ל — שלגיליה לש מדי בדיוק ביתה הקר בלבד — ובדיוק ביתה הקר ביותר. המפרי"ל הזיעם ביתה הקר ביותר, אבל לא אותם הם הנעמנו בסוגי עבודות מגוונות. עתה, עם ירידת קור בלבורן, הגיעו המים הקרות של המערך, המקום במפרי"ל — שלגיליה לש מדי ב

יוזמתם של ארבעה ראשי רשימות עצמאיות, בבחירות לרשויות מקומיות, זיכתה אותם בנצחונות מרשימים ובחופש מתלות במפלגות

„מועדון הארבעה" זכה בעצמאות

— מאת אריה אבנרי, כתב „ידיעות אחרונות" —

ימים ספר לפני הבחירות לכנסת ולי־רשויות המקומיות, מרסמו בעתונות מו־דעות מאירות עיניים, שבה שובצו תמונותיהם של חם של ארבעת ראשי רשימות עצמאיות: ראש עיריית ראשון לציון, עו"ד חננית גיבס שטיין; ראש מועצת רמת השרון, מר מפה בלקין; ראש מועצת קריית־אונו, עו"ד אברי גרור רושה; וראש מו־עצת קריית ביאליק מר צבי קרוינר.

בפגישתם המשותפת ביקו־שו הארבעה שלום בחוב־שן שלעגנום, ואי־הבנות בעני מנגנוני המפגגות ה־גדולות — המפרד והיר־כוד — שעשו בשבועות ה־אחרונים אכלו, כדי לחגי־ביל לזיעון את השעשון.

כאשר פורסמו אתמול בבוקר תוצאות הבחירות לארבע הרשויות המקומיות, כי „חברי מועדון־הארבע" עזו (תשם בו זמן בקבעת עניינים הכלרבעונות), זכו ב־נצחונות מרשימים ובכוב־מכריע, ושוב אין הם תלוי־יים בריסיטות קטנות, כדי לתקים קואליציה מל המפ־לגות הגדולות.

בעוד שרוב הבחירות ביקו־שו הסתיימו בנצחון ברור, ראשי רשימות ובמקומות אחרים, שלמרות לבוקר לא ידעו אם הם ראשי ערים,

קולק: „אישית אני מאוכזב"

— מאת כתבנו בירושלים —

בתבונה לתוצאות הבחירות לעיריית־ירושלים (מהן ירד המערך מרוב של 16 מנדטים ל־14), אפר אתפוד ראש־העיריה, מרי קולק ז"ל, מאוכזב, אישית, מתאחז הגמון של המצביעים בבחירות לעיריה, המחלוקת בקמפיין המנדטים של המערך בפוקס־העיריה".

עוד אמר ראש־העיריה: „חיוך המכחה ב־קיום קואליציה מקיר לקיר". גם לגבי שמונה שנים, כשקיבלתי, כראש רשימת־רפ"ל, חמישה מנדטים, וגם לפני ארבע שנים, כאשר המערך קיבל 16 מנדטים במקצת חמירות, המכחה ב־קיום מדיניות של מלבלבות בלתי־מלאה בלבד, ובזכותו של ראש־העיריה לקבוע את הנחות. שיעבוד עימו.

„לאור התוצאות, אני בודק, אם אוכל לנהל את העניינים על בסיס שקיעות אלה".

דבריו של מר קולק מרשו אמש כרמז לשוי־חפיר האפשרויות לקואליציה. שלא לצמוח ממנו לוריתודים, תוגדים את שבדותיו הזמיות. בפני קולק עומדת אחת משלוש האפשרויות ל־הרכב קואליציה עירונית: קואליציה „מקיר אל קיר", כפי שהיתה בשמונה הראשונות, קואליציה עם מפלגת דתיות „תחיית הדתות" (מפלגת הדתיה?) או קואליציה עם המפלגה המעקר. הליכוד, שכחו התחזק בסנדר. הוא מחויב עתה בשבועה מתוך 31 מושבי־המועצה.

הבחירות גרמו לירידה בשערי „הדולר השחור"

„מול אופוזיציה חזקה של הליכוד, תתקשה הממשלה לבצע פיחות"

— מאת משה שלו, כתבנו הכלכלי —

ה„שוק השחור" ממגעיר בסכיבות רחוב ליליינבלום בתל־אביב חגיב, אתמול על תוצ־אות הבחירות לכנסת — בירידת שעריים.

מחיר הדולר ה„שחור", שהאמיר שלשום לשיא של 5.20 לירות, ירד לחמש לי־רות. גם מחיר החוב ירד בקצבה מירסום תוצאות הבחירות — הגמר על 17.500 לירות הקילוגרם, ל־שמת 18.000 לירות של שום.

„לא תעיז בקולות ל־בצע פיחות, היא העמדה של הליכוד. מנחיר ח־מארים, אמנון, חתער בעקבות מירסום תוצאות הבחירות — דברי אחד המסחרים.

בבורסה לא נערך אתמול מסחר, בכסכל שנה, ברום ח־1 ביולאר, היו הבוקים סגר־ים. לדבר עליכם המאזן ח־שבתי.

אתמול הוגמהו המחירים בלילינבלום בכך, ש„השנה הזהרים" כדי לא להשאיר מרחי. המסחרים, שתצבו, בכלל שמה, כי „המפשלה לראשונה מאז מספר ימים, מפיחתי המסחרמנות הבהרים בקלות מחלית המשבוע מעבר לי־ים ד', אחרי־הבחירים".

„מסקת המפשטרת לחמיר אחרונה", כדברי־הם. „יש מפשטרת, שלא ליצור אחנה, שכן, מחת זה נורם רע ל־עליית המחירים, ולהכפלת הטמולות שאנו נוטלים מקר־ה„דולרים" — דברי אחד המסחרים.

„אמנון, חתער מסחר, בכסכל שנה, ברום ח־1 ביולאר, היו הבוקים סגר־ים. לדבר עליכם המאזן ח־שבתי.

אתמול הוגמהו המחירים בלילינבלום בכך, ש„השנה הזהרים" כדי לא להשאיר מרחי. המסחרים, שתצבו, בכלל שמה, כי „המפשלה לראשונה מאז מספר ימים, מפיחתי המסחרמנות הבהרים בקלות מחלית המשבוע מעבר לי־ים ד', אחרי־הבחירים".

„מסקת המפשטרת לחמיר אחרונה", כדברי־הם. „יש מפשטרת, שלא ליצור אחנה, שכן, מחת זה נורם רע ל־עליית המחירים, ולהכפלת הטמולות שאנו נוטלים מקר־ה„דולרים" — דברי אחד המסחרים.

„אמנון, חתער מסחר, בכסכל שנה, ברום ח־1 ביולאר, היו הבוקים סגר־ים. לדבר עליכם המאזן ח־שבתי.

אתמול הוגמהו המחירים בלילינבלום בכך, ש„השנה הזהרים" כדי לא להשאיר מרחי. המסחרים, שתצבו, בכלל שמה, כי „המפשלה לראשונה מאז מספר ימים, מפיחתי המסחרמנות הבהרים בקלות מחלית המשבוע מעבר לי־ים ד', אחרי־הבחירים".

„מסקת המפשטרת לחמיר אחרונה", כדברי־הם. „יש מפשטרת, שלא ליצור אחנה, שכן, מחת זה נורם רע ל־עליית המחירים, ולהכפלת הטמולות שאנו נוטלים מקר־ה„דולרים" — דברי אחד המסחרים.

„אמנון, חתער מסחר, בכסכל שנה, ברום ח־1 ביולאר, היו הבוקים סגר־ים. לדבר עליכם המאזן ח־שבתי.

אתמול הוגמהו המחירים בלילינבלום בכך, ש„השנה הזהרים" כדי לא להשאיר מרחי. המסחרים, שתצבו, בכלל שמה, כי „המפשלה לראשונה מאז מספר ימים, מפיחתי המסחרמנות הבהרים בקלות מחלית המשבוע מעבר לי־ים ד', אחרי־הבחירים".

„מסקת המפשטרת לחמיר אחרונה", כדברי־הם. „יש מפשטרת, שלא ליצור אחנה, שכן, מחת זה נורם רע ל־עליית המחירים, ולהכפלת הטמולות שאנו נוטלים מקר־ה„דולרים" — דברי אחד המסחרים.

„זהירות חומר רגישות"

400 איש בודקים בקפדנות מעטפות־התצבעה, המוגשות מצה"ל, מלוות בחיילים חמושים

— מאת ניל פרן, כתבנו בירושלים —

שוטרים חמושים ייון אתמול, בשעות־הערב, את ראשי ועדות־הבחירות ש־ריות, בדרכם אל מרכזי־הבנסת. כאן ישבו־ו־ד ועדות־הבחירות הבמרכזיות, בשתם שקיבלו מצה"ל, מעטפות־הצבעה.

חומר שהובא — ושכונה בפי ראשי־ו־ד מבחירות „חומר הרגיש" — הכיל את המעטפות ר־הדולרים" — דברי אחד המסחרים.

בבורסה לא נערך אתמול מסחר, בכסכל שנה, ברום ח־1 ביולאר, היו הבוקים סגר־ים. לדבר עליכם המאזן ח־שבתי.

אתמול הוגמהו המחירים בלילינבלום בכך, ש„השנה הזהרים" כדי לא להשאיר מרחי. המסחרים, שתצבו, בכלל שמה, כי „המפשלה לראשונה מאז מספר ימים, מפיחתי המסחרמנות הבהרים בקלות מחלית המשבוע מעבר לי־ים ד', אחרי־הבחירים".

„מסקת המפשטרת לחמיר אחרונה", כדברי־הם. „יש מפשטרת, שלא ליצור אחנה, שכן, מחת זה נורם רע ל־עליית המחירים, ולהכפלת הטמולות שאנו נוטלים מקר־ה„דולרים" — דברי אחד המסחרים.

„ניכסון קיבל תרומות גדולות מחברות הדלק"

— טוען אחד מחברי הקונגרס האמריקני

— מאת כתב „רויטר" בוושינגטון —

צרות חדשות לנשיא ניכסון.

מנהיג האגף הקיצוני ב„פתח", מלאה חלף („אבו איאד") חכריח כפח מלא — ו מעם ראי שונה — כי על המחבלים לשלוח נציגים ל־ועידת ז'נבה.

בגאום בבריתה, לרגל יום הסכנה הי לייסוד הארגון, אמר „אבו־איאד": „אנו מכוונת לשלוח נציגים בכנס כולם ז' שאלי.

„אבו איאד": על המחבלים לבוא לז'נבה

הצעה לסגור את מרבית תחנות הדלק בשעות הערב ובימי שבת

היום — דיון בהצעה, שהועלתה בעקבות ירידה של 30% במכירה

כנס חברי אירגון המוכרים ובעלי תחנות דלק, עומר דיון חיום בהצעה לסגור בערבים ובשבתות חלק ניכר מתחנות הדלק, בשל ח־ירידה בשיעור של 30 אחוז במכירת דלק חי־ווחיות המגמה בשווקי.

נהג נהרג וחמישה נפצעו בכביש ירוחם

חשודים בקרב ריות בהתקפה - למעצר

המשטרה: חיסול חשבונות בין לקבי גרושין

מתה תושבת שכם שנכבלה ביני עודדים

„פיגוי המשפחות מאבו־רודס — מודל ראשון לגיסיגה"

חלים חדקים במזון לתינוקות

175.000 ל"י נשדדו מבנק בהוד השרון

מצרים פונה למעצמות

השבים קהאמק יראה כל השבוע

קלות החיילים יכריעו השלטון בסירת „הכרמל"

מחיר הדלק

„חסנה" — במקום ראשון במשאל דעת קהל

דרושים נהגים

עם רכב מסחרי

לחלוקה בשעות הבוקר.

בדבר פרטים לפנות:

לאריאלה, טלפון 36236, תל־אביב.

24 שעות
יום רביעי, ח׳ טבת תשל״ד 2.1.1974

הבוחרים לא הנחילו חבוסה למפלגת השלטון – ורק הסתפקו במתן אזהרה

הציבור נמשך אל הגושים הגדולים — ובמישור המוניציפאלי מצביע בעד האיש ולא בעד מפלגתו

— מאת ישעיהו בן־פורת —

יכול מי שרוצה לומר דבר וחיפוכו על תוצאות הבחירות, ואת על פי כן, ובניגוד מוחלט לחיזוי המקובל, ימצא את עצמו צודק בשני המקרים בעת ובעונה אחת: המערך הופסד, הליכוד ניצח, וגם המערך ניצח, הליכוד הופסד.

המערך הופסד מפני שאיבד בבחירות רבבות מן הבוחרים של קולות, וקיפח חצי תריסר מנדטים בכנסת השמינית. יתרה מזאת: אבדן הקולות הנוגעלגי עור לה, למעשה, בתרבות על הפסד המנדטים הגלגלי לעיין. שכן רק בזכות הרפיון הקטנות, שלא זכו לעבור את אחוז החסימה, נוסף למערך מנדט נוסף ואילו שני יום. המקיימים את גודל איצוגן בכנסת הבאה מעל לחמישים. אף על פי כן נשמט המעמד מן המערך תרוב התיאור רסוי של 61 מנדטים, שהיה לו בארבע השנים האחרונות, בזכות צרוף 4 קר לות הנהבעת הערביים בכנסת ל־57 קולותיו ההוודיים.

„מחסום רבע הקולות"

עכשיו, אפילו מצדיקים את הקולות הערביים (ככל הנראה — שלושה) אל הקולות היקודניים (אולי 51), שוב אין המערך שולט אפילו ברוב פרלמנטי מן זה, שממילא לא נחשב מעולם על־ידי מנהיגיו כרוב פרלמנטרי אמיתי. גם שני המנדטים המוגבהים לשולחנות אלונו, השייכת מבחינה מדינית למע־רך, אינם משנים עובדת זו.

יוצא מכך, כי מבחינה אריתמטית מתורה, המערך חססיר הרבה, ועל כן — הובס. על כך גם הטיר הצהרתיהי הם הראשונות, הסטנסאציות. אל אחר־דים מעסקנו הבכירים, מיד עם הוודע התוצאות.

אם, בנוסף שהמערך הובס, הליכוד, כמובן, ניצח. בפעם הראשונה בתולי הוא מנהיגות, גוש של מפלגות ומסיות מן תאגף הקודמי „מפני", עובר אל ה־ מחסום של כרבע מכלל קולות הבוחר־ ים. ומשיג — כמעט — את השליש הראשון. מסמנת זו מוצא את ביטויו ב־ תוספת של רבבות רבות של קולות. הבעליה תלולה של סך־הכול המנדטים בכנסת, המונע מ־31 ל־38. אולי 39. אם זה לא ניצחון בבחירות, מהו ניצ־ חון?

ואולם, הליכוד האריתמטי המהוות צוון בחוגו מלכרות אופטית, בחיוחנו מבוסס על שיקול מופשט, מנותק מרקע המציאות. על רקע זה — מלחמת יום הכיפורים, המחדלים הכרוכים בה, ועי־ דות האדמה שעברה על הציבור, חוש־ לכותרת המדיניות המנשפיות — הבוחנת המערך איננה חבוסה, וניצחון הליכוד — אינו ניצחון.

ביטא זאת בצורה הקולעת ביותר חרב שמואל אבידור־הכהן, בהתפעלו ב־ לות הנהבעת הערביים בכנסת ל־57 קולותיו ההוודיים.

„מחסום רבע הקולות"

כי ציבור הבוחרים לא הנחיל תבוסה למפלגת השלטון, רק הסתפק במתן אזו־ הרה למערך בדרך של תגובת קלה יח־ סיה, על כל מה שקרה ואיך שקרה: גם יום הכיפורים, מי שרואה בתוצאות הי־ בחירות משום הצבעה־מחאה, ודאי א־ קולע למטרה.

צפוי מו״מ קשה

דמגוגים יחפו׳ עכשיו לומר, שפי שגיאה באומת בבחירות, אוא הצבעה אם כתובים לשבח בהם את אזרו הנשי־ תחפות הגבהה, המעיד על בגרות הצי־ בור ואחריותו — ביחס, ואולם אם הכ־ ורחם לומר שהצבעה בעת הפעם, בקל־ מי, משמע צדק וגבון — שאני, הצדד מצאת בלתי מערערי כתוצאה מן הבחי־ רות הנא, מעשה בחולה לא נבון. עד כמה זה מעשה נמוך תבהה הנבון, ודאי ערך יחבו־ר בצורת כאובה ומיגבת. אם

רים, ומשיג — כמעט — את השליש הראשון, מסמנת זו מוצא את ביטויו ב־ תוספת של רבבות רבות של קולות. הבעליה תלולה של סך־הכול המנדטים בכנסת, המונע מ־31 ל־38. אולי 39. אם זה לא ניצחון בבחירות, מהו ניצ־ חון?

המערך הובס, מפני שאיבד בבחי־ רות רבבות רבות של קולות, וקיפח חצי תריסר מנדטים בכנסת השמינית. יתרה מזאת: אבדן הקולות הנוגעלגי עו־ לה, למעשה, בתרבות על הפסד המנדטים הגלגלי לעיין. שכן רק בזכות הרפיון הקטנות, שלא זכו לעבור את אחוז ה־ חסימה, נוסף למערך מנדט נוסף ואילו שני יום. המקיימים את גודל איצוגן בכנסת הבאה מעל לחמישים. אף על פי כן נשמט המעמד מן המערך תרוב התיאור רסוי של 61 מנדטים, שהיה לו בארבע השנים האחרונות, בזכות צרוף 4 קר לות הנהבעת הערביים בכנסת ל־57 קולותיו ההוודיים.

„מחסום רבע הקולות"

עכשיו, אפילו מצדיקים את הקולות הערביים (ככל הנראה — שלושה) אל הקולות היקודניים (אולי 51), שוב אין המערך שולט אפילו ברוב פרלמנטי מן זה, שממילא לא נחשב מעולם על־ ידי מנהיגיו כרוב פרלמנטי אמיתי. גם שני המנדטים המוגבהים לשולחנות אלונו, השייכת מבחינה מדינית למע־ רך, אינם משנים עובדת זו.

יוצא מכך, כי מבחינה אריתמטית מתורה, המערך חססיר הרבה, ועל כן — הובס. על כך גם הטיר הצהרתיהי הם הראשונות, הסטנסאציות. אל אחר־ דים מעסקנו הבכירים, מיד עם הוודע התוצאות.

אם, בנוסף שהמערך הובס, הליכוד, כמובן, ניצח. בפעם הראשונה בתולי הוא מנהיגות, גוש של מפלגות ומסיות מן תאגף הקודמי „מפני", עובר אל ה־ מחסום של כרבע מכלל קולות הבוחר־ ים. ומשיג — כמעט — את השליש הראשון.

מבחבים

בנים יחידים בשרות קרבי

במדור „יש בעיות" („בשרות פעיל", 21 בדצמבר) נדו המתי לקרוא על שיחותיו בנים יחידים ביחידות קרביות.

לפת אין משחררים גם אותם חיילים השייכים למשפחות מרובות ילדים. המשרתים ביחידות קרביות? אם החשש הוא מן יפול בן יחיד בקרב, האם לא הוא הצעיר שזה גם אם יפול בגה של אם שיש לה ילדים אחדים?

לדעתי, יש בכך אפליה גם בבחינה נוספת: עובדה, שמשי נפותלי השאלה עד כדי כך, שלא נותר לו אלא להתנדב או להמלם לאות הסכמה, או להעמיד פנים-חם. במקרה הטוב ביותר נחלץ השר או הפסקן מן הסבך במענה-לשון מעורפל עוד יותר, בתיבת "ASK A SILLY QUES-TION — GET A SILLY ANSWER".

אז שהוא משקר לשואל בפצח נחושה. פשוט מתוך חוסר-הבנה או חוסר-בקיאות, כדי ללמדו לקח. בתיבת "ASK ME NO QUE-STIONS AND I'LL TELL YOU NO LIES".

דבר אחד ברור: השואל, ברוב המקרים, אינו מעוניין כלל בתשובה חד-משמעית. הוא מנסה למשוך את המשיב בלשון, ואם עורה, בשחור! השואל לסבבו בוויכוח נוסף, ששאר המסובבו עוקבים אחריו בפיות פעורים. שעד מהרה מוליטים את הפתוקים הראשונים.

אולם, אם קורה, חס ושלום, שהמשיב אר מר. בפשטות. „הן" או „לא". כי אז, לרוב, משתחק השואל מרוב תדהמה. שכן למקרה כזה — לא הכין „חתמושת" נוספת. אבל, לה גיד שהוא מרוצה מתשובה ברורה — זה יהיה מוגזם ביותר.

*

יהודים אינם שואלים שאלות. יהודים מש- מיעים הרצאות. נושאים נאומים. על-מנת לה- שיג עליהם „תגובה מסומכת" אי להבין מי הישר אי האסקן. אחר-כך הם מתמוגגים מנחת. בשתם מספרים למכריהם במסיבת ליל-שבת הבאה: „שאלתי את הוקנה דוגרי מה תהיה עמדתה אם אלון תקצד לפיטורי גלילי. אבל עדרוש את הדחת דיין. וקיסינגר ירמוז שהוא מעוניין בסילוקו של אבן. אבל ניכסון ישלח שדר. שהוא לא יתן את כל ה-2.2 מיליארד אם קול לא יתיה חבר במשלשלת הבאה. דבר שאני חושב אותו לתיוני. אבל חוצפה מצד האמריקנים. אז מה דעתה שלהבא לא נת- ייחס ביזיולוגי כזה לכושר-הלחימה של הצבא המצרי. במיתחל אחרי מה שסיפר לי ניסי על הקרב בחזית הסיינית? ואתם יודעים מה ענתה לי הוקנה? היא הגיבה את היזיים והפטרה תרעיזיות?! „מה לי לעשות ואני מוזעוות? גם את האפשרות הזאת לא הבאתי בחשבון!..."

שלמה שנוגר

ושאינו יודע לשאול...

שאלה:

„אם המצרים יחדשו את המלחמה, אבל הסורים ישבו בשקט, אך לעומת זאת ידיה קראפאפי את בורגיבה ופרקיר תשלח כח-משי- רות מיריבית. ביעינו — שאני. אצלנו משתדל מה בן 5000 איש להגן על ידון, בעוד שחוסיין יתרחק יותר מארה"ב. ויתקרב לפורצייה עם סתאן ובעזודיה — מה תהיה. במקרה זה עמ- דת ישראל? והאם לא תראה בכך התפתחות שעלולה לחביא לתוצאות חמורות. במיוחד גו- כח התרוסמות קשרינו עם המדינות האפריק- ניות. שמדדים לסהרה. האם לא יצדיק אז ה- מצב — על כל השלכותיו — התקרבות לכפ- לגה הנוצרית-הדיסוקרטית בגרמניה המער- בית. במיוחד נוכח אכזבתנו מן הסוציאליזם. אחרי סגירת מחנה-שנאר?"

שאלה:

„אם ניכסון יודח, וכתוצאה מכך תבוא התאוששות בוולסטריט, שתגרום לעלית ה- שקעות בתעשיה המערב-גרמנית. וכתוצאה קה. דבר שיחייב את ממשלת ישראל להדוק את החגורה, ולבטל את השלום תוספת-דיוקר ב-ל ביתיו. דבר שהוא אפשרי בהחלט מסני שנשל אינו בן-אחרון. אני חושב שרצוי לי- תחכונן למצב כזה. כי עד כה היינו עדים להד- נתה מוחלטת אי כמעט מחלקת של החזית הכלכלית. אבל להבא חשוב לשים לב לכך. משום שכושר עמידתנו בקרוים תלוי במידה לא-מבוטלת במה שיתרחש בעורף. מה דעתך?"

אתם חושבים. שאני מתלוצץ?

חלילה.

בשבועות. שקדמו למערכת-הבחירות נזד- מן לי. לדון מולי. להיות עד-שמיעה אומלל לכמה וכמה מעמדים. שבהם הוצגו שאלות לי- שרים. עסקנים. שרים פוטנציאליים ועסקנים נצחיים. השואלים היו. בדרך כלל. אנשים בע- לי רמה אינטלקטואלית. המשותף לכולם זה- תה האמונה בסוקרטס של הז"ל: „שאלת חכם — חצי תשובה".

מחיריה. אינם נוגרה. לשמוע את ניסוח ה- שאלות המתוכנות והמתחוכמות הללו. המעי- דות. ראשית-כל. לא על סקרנות הפוליטית או השכלתנית של השואל. לא מן הבילבול המדאיב השורר במוחו. למגינת-לבי. יש גם בין עמיתי לקצוע אנשים נכבדים. אשר לב- כי דיבם לא התשובה העיקר כי אם עצם הע- לאת השאלה. לא בחוצ'רית בלבד. ולא רק באסיפות-עם. כי אם גם בפסיפות-עתונאים מתברר. שסוד הקיצור הוא מעם-ישראל ב- דורנו הלאה.

*

אורח מרגיש „בדורנו". משום שבימי אבות אבותינו לא היינו כאלה. הגמרא שלנו נפתחת בקושיה המורכבת בסך הכל מחמש מלים עצ- רות. רק אחר-כך באים הפוסקים. הפילסוף. ה- הברקות. השאלה עצמה בנוסחה תמיד בבחר- רות מיריבות. ביעינו — שאני. אצלנו משתדל השואל. ראשית-חכמה. לשכנע את השומעים ולהורים את המשיב?

ראו כמה אני מבריק!

אחרי שה„שואל" הנכבד הוכיח זאת קבל- סתאן אם הסוגיה מתוך סיבובו מס- חרר. כמי שזורק למשיב הנכבד אגרו, ומסי- ער: „נו, נראה אותך מפצח את זה!"

לרוב. כבר נלאה המשיב מלעקוב אחרי נפתולי השאלה עד כדי כך, שלא נותר לו אלא להנהן או להמהם לאות הסכמה. או להעמיד פנייהם. במקרה הטוב ביותר נחלץ השר או הפסקן מן הסבך במענה-לשון מעורפל עוד יותר, בתיבת "ASK A SILLY QUES-TION — GET A SILLY ANSWER".

או שהוא משקר לשואל בפצח נחושה. פשוט מתוך חוסר-הבנה או חוסר-בקיאות, כדי ללמדו לקח. בתיבת "ASK ME NO QUE-STIONS AND I'LL TELL YOU NO LIES".

דבר אחד ברור: השואל, ברוב המקרים, אינו מעוניין כלל בתשובה חד-משמעית. הוא מנסה למשוך את המשיב בלשון, ואם עורה, בשחור! השואל לסבבו בוויכוח נוסף, ששאר המסובבו עוקבים אחריו בפיות פעורים. שעד מהרה מוליטים את הפתוקים הראשונים.

אולם, אם קורה, חס ושלום, שהמשיב אר- מר. בפשטות. „הן" או „לא". כי אז. לרוב. משתחק השואל מרוב תדהמה. שכן למקרה כזה — לא הכין „חתמושת" נוספת. אבל. לה- גיד שהוא מרוצה מתשובה ברורה — זה יהיה מוגזם ביותר.

*

יהודים אינם שואלים שאלות. יהודים מש- מיעים הרצאות. נושאים נאומים. על-מנת לה- שיג עליהם „תגובה מסומכת" אי להבין מי הישר אי האסקן. אחר-כך הם מתמוגגים מנחת. בשתם מספרים למכריהם במסיבת ליל-שבת הבאה: „שאלתי את הוקנה דוגרי מה תהיה עמדתה אם אלון תקצד לפיטורי גלילי. אבל עדרוש את הדחת דיין. וקיסינגר ירמוז שהוא מעוניין בסילוקו של אבן. אבל ניכסון ישלח שדר. שהוא לא יתן את כל ה-2.2 מיליארד אם קול לא יתיה חבר במשלשלת הבאה. דבר שאני חושב אותו לתיוני. אבל חוצפה מצד האמריקנים. אז מה דעתה שלהבא לא נת- ייחס ביזיולוגי כזה לכושר-הלחימה של הצבא המצרי. במיתחל אחרי מה שסיפר לי ניסי על הקרב בחזית הסיינית? ואתם יודעים מה ענתה לי הוקנה? היא הגיבה את היזיים והפטרה תרעיזיות?! „מה לי לעשות ואני מוזעוות? גם את האפשרות הזאת לא הבאתי בחשבון!..."

דב גנחובסקי

חשבון פתוח - ושמו החשבון השוטף

החשבון השוטף של מאזן התשלומים הינו, כ- פשטות, חשבון היצוא והיבוא של סחורות וש- רותים. כמה קנינו מחו"ל, כמה יצאנו לחו"ל. הן בסחורות והן בשירותים. חחל מתירות וכלה בביטוחים — והפסק בין שני הסכומים הוא הגרעון והעודף בחשוף.

יש, כמובן, מדינות בהן הסחרים הוא חיובי. אצלנו הוא שלילי. בכך אין חדש. הדש יש בבי- דול הסצוגה. שחל בתיקף נרעון זה במשך 1973. בהצדקה המוצלחת מאוד בה הצלחנו כולנו להתעלם מהעובדה המסולמלמת. שכן החיצון לא נפלה עלינו כרעם ביום בהיר ב-25 בדצמבר. כאשר הודיעה הלשכה המרכזית לסטטיסטיקה הודעה תחת הכותרת: הגרעון בחשבון המסחרות והשירו- תים עלה בינו לינואר-ספטמבר 1973 לשופרל אחוה תקופה אז-יקר.

*

אורות ואחורה הצהובים ואורות הסכנה הארו- פים נדלקו בזה אחר זה במשך חשנה. הנעלמנו מהם הזינו את הכביש באור אדום. פחוד לא עמד בצומנו. כדי לרשום לנו דו"ח. ויכולנו להמ- שיך בדרכנו. בשלווה. הנחדשים הראשונים של 1973 בדו הגרעון השוטף. לעומת אותה תקופה ב-1972. בכדי 36 אחוזים. אור צחוב ראשון. אינ- לא הדרגים.

ברבע השני של חשנה. הוא כבר הגדיל בגר- עון. באחוזי צורת-חישוב גדול הרבה יותר: 60 אחוזים. אור אדום.

ברבע הרביעי — זה שחסיים מסש ערב המלחמה. בסוף סחמבר 1973 — כבר דלקו כל האורות האדומים לכל אורך ה-גלי. הגירעון בגר- עון הגיע לא פחות מ-89 אחוזים. כאמה עוד ע"ש היתה בעונים הקיקנן. ב-1973. עד לימים הקיפורים. אם חיתה שנה כלתקנה מבחינה הכלכלית. סיכום מדאיגה. אבל הוא היה מחמד בצורה

שוב. סעם הכיוחה השלווי- ניה. שכשמיא רוצה הוא עומ- דת על המרגה.

אחה. מנקר לי כל הזמן הנש שדיין וחרביו אייסר שוב בפרישות. שוב מוכח ה- מארדוקס שעמדר הלאה ב-1973 ה- ניין חזק.

הוא לא יכול לעשות לו את זה. הפסיק להבדיל אותי בת- חילת השנה החדשה.

סילבי קשת

כך הם מדברים

אז יהיה עוד סיבוב נחי- ריות או לא?

לא עושה רושם כזה. על כל פנים לא בייד. אני חושב שממשלה בראשות המערך בהחלט תבראה אבל יהיו לה לא מעט צרות.

הכל שוב תלוי במפד"ל. מה אם יחליטו ללכת עם הליכוד? הרי בגין הזכיר. שהמפד"ל נשבע אמונים נגד החזרת יהודה ושומרון.

אם אני מכיר את המפד"ל, הם יהרגו מורקי ויגוחו. הם ילכו עם המערך ויאמרו: רגע. בדבנה מדברים קודם על הפרדת הכוחות. לשיגי- ער לסיבה — נראה אז מה בוערז זה יכול לקחת איזו שנה.

בסופו של דבר, התוצאות של ליכוד ומערך הין פחות או יותר צמודות.

אבל ההפתעה הגדולה היא שולמית אלוני.

היא סמנה את כל המעני- שים. שלא רצו ללכת לליכוד. מתאה מה שקוראים „מנה- נחי". לא נראה נראה עכשיו — אמוקד לא השתנה. הם פשוט ממרים את מיקרופון הקומר- ניסט הישן, במאריקה פעיל הסוציאליסט הצינוי.

ומרי כנראה לא עבר את אחוז החסימה.

הפתעות. הפתעות.

הייתי משוכנע שהם יעבי- רו לפחות אחוז.

שולמית אלוני כנראה נגמה מהם. כאן הפסדתי בקבוק וי- סקי.

כל זה מוכיח שאין מחאה שמאלית.

יכולה להיווצר קונסטלציה מעניינת. כתוצאה מהסכנ"ה- עודפים בין שולמית אלוני ו- חליברלים הצעצמאיים. ייתכן שאחד מהם יקבל עוד מנדט. תאר לך שהם מתאחדים. אז יש סיעה של 6—7 מנדטים.

לא אשבחיר על זה.

יכול להיות שהקולות של הצבא עוד ישנו משהו.

יכול להיות.

חבל לי על הסנהדרים ה- שחורים. אולי הם עוד יצליחו להיזדקן.

רק לא הרב כהנא. אני מקי- זה.

מסחבר שאת המחאה נתן האורח דוויקא לרשימות הצ- רוניות.

צ"ץ? היה הפתיעה בשבילי. אבל אני לא בטוח שרביבו- ביץ'. הערוצל החדיש. לא יצ- ליח בכל זאת לתקים איזו קו- אליציה.

ראית בסלמניית איך עו- מד איבד את הצפון? דיבר מיד על בחירות חוזרות. ואין החליטו אותו אחר כך ביד- ליך. שהיה יותר „אופטימי?" זה נולדה דרשה. הוא כעסה.

למה היא לא הסכימה לתו- ציג בסלוניקה?

היתה לה סיבה טובה. אולי היתה עייפה? בגילה מותר לה להתעייף.

נולדה? הלוואי והיה לי כוח השמידה שלה. היא לא נבחלה במלחמה. ואחר כך בשיבוא המרכז ראינו אותה עד הסוף המר.

ההופעה של בגין היתה מר- שימה. עולה לי בריאות לה- גיד. הוא אמר: זה לא נצחון. אבל זה חשוב. והיה לו חוש הומור. והוא היה חמיד בצורה מדאיגה.

שוב סעם הכיוחה השלווי- ניה. שכשמיא רוצה הוא עומ- דת על המרגה.

אחה. מנקר לי כל הזמן הנש שדיין וחרביו אייסר שוב בפרישות. שוב מוכח ה- מארדוקס שעמדר הלאה ב-1973 ה- ניין חזק.

הוא לא יכול לעשות לו את זה. הפסיק להבדיל אותי בת- חילת השנה החדשה.

800 קולות יהודיים הציל למערך 25,000 קולות ערביים

בעקבות הבחירות

הפיצול והיריבות בין עסקני המיגזר הערבי המקורבים למערך פגעו בכוחן של סיעות המיעוטים • ההחלטה על הקמת הרשימה הבדווית גרמה לשיעות קשות • גורל המנדט השני של ר"א תלוי עתה בהצבעת החיילים הדרוזים

הפיצול והיריבות בין עסקני המיגזר הערבי המקורבים למערך פגעו בכוחן של סיעות המיעוטים • ההחלטה על הקמת הרשימה הבדווית גרמה לשיעות קשות • גורל המנדט השני של ר"א תלוי עתה בהצבעת החיילים הדרוזים

— מאת כתב „ידיעות אחרונות" —

בעיר שרינו ממש נחיץ, בנראה, המערך בחמי שך מנין הקלפיות מאיבוד 25,000 קולות, שניתנו לשתי הרשימות הערביות הקשורות בו. לאחר ימי מה של מתיחות ודאגה הציגו כ-800 קולות של מתיחות ודאגה הציגו כ-800 קולות של בוחרים יהודיים את הרשימה הבדווית ע"א, וי אישרו לה לעבור את אחוז החסימה.

בדרך זו יימנע, כפי ה- נראה, גם ביזבוז העודף ב- גדול של הרשימה האחת — ר"א — והיא תוכל לד- כות במושב שני. בכנסת. שכן הערוף של הבדווים יועבר, לפי ההסכם, לרשי- מה ר"א. גורל המושב השי- ני של ר"א תלוי כעת בעי- קר בהצבעת החיילים הד- רוזיים בצפ"ל.

תוצאה זו — שעדיין אינה בטוחה — עשויה להקנות לרשימות המיעו- טים הקשורות במערך שניים-שלושה חברי כנ- סת. לעומת ארבעה בכנ- סת הוציאה. ואולם לאחר החרדה ששררה במטה ה- מערך למיעוטים, מן יאב- דן יותר מיתתי רבבות קו- לות של ע"א ור"א — גת- קבלה בשורה זו כנחמה גדולה. ואפילו בהתחתה. שכן כל חיישובי החתירות המוקדמים של המערך לא עלו הפעם יפה.

אפשרות לחפסד טכני

החישוב המוקדם היה פשוט: הרשימה הבדווית — ע"א — תעבור את אחוז החסימה (כ-16,000 קולות) וחבטיה לעצמה מושב אחד בכנסת. את יתרת הקולות שלה (כ- 4,000) תעביר. בחוקף הסכם הערדפים. לרשי- מה הראשון — שייך חמאד אבו רביעה. הוא חזיק ב- אנשי שבטו של בעל- הבל"שים שייך עודה אבו מטעבר.

* שנית. עלייתה של רק"ח. כרגע אומדים את תוספת הקולות שקיבלה רשימה לאומנית-קומו- ניסטית זו ברחוב הערבי בשיעור של 20—30 אחו- זים. עוקרת של עליה זו נמצרת (שם ניצפה רק"ח בבחירות להסתדרות ב- ספטמבר) ובכפרים הגדו- לים של המשולש והגליל. קצת פחות משליש המצ- ביעים הערביים נתנו הפ- עם את קולם לרק"ח. לר- מת כמה אלפי דרזים. עליה זו, שנצפתה על ידי המומחים מאז המלחמה. מגעה קשה בסיכויי ע"א ור"א לצבור קולות נוס- פים במרכז ובצפון. לרק"ח יהיה חבר כנסת נוסף. רביעי — המשורר תופיק זיאד.

ריצה נפרדת

* על אי-ההצדנות של מעיבי המערך במיגזר ה- ערבי — תעדיפו ערבים רבים להצביע במשרינו לרשימה „אמת". ב-20,000 קולות חלקה. כנראה. לר- שימה זו. ופיזרושו של דבר. שבנוסף לסגן שר ה- בריאות עבד אל-עזיז זו- עבי. איש סע"מ. ויש ב- כנסת השמיעה גם נציג יהודי אחד. בזכות קולות המיעוטים.

* רשימת יא גזלה מר- שימת המיעוטים של הפ- ערך 6,000 קולות. בראש רשימה זו עמדו שני חב- רי הכנסת חיוצאה אליאס נחלת וראיב עובייד. שלא יכו להיכלל במקום ריא- לי ברשימות האחרות. מתוך שאיפת מחאה רצו- השניים באופן עצמאי. ו- אם כי איש מהם לא ייישב בכנסת הבאה — עלה כ- ידם לקלקל מנדט שלם למערך.

ולבסוף: לראשונה ב- תולדות הבחירות. בארץ היה שיעור ההשתתפות בקרב הערבים — נמוך מזה שבראוב היהודי. ד- שוב: מגיעה ברשימות של המערך.

רקודי רק"ח

כרגיל. במקרים כאלה. החלו כבר חילופי האשמות. אנשי מפ"ם מעבים. כי הנ- הירו. מראש עם עמיתיהם במערך. מפני המחסכות של קולות בדווים. במערך מאשימים. עסקנים. אחדים חן את מפ"ם חן את מעי- לי אחדות העבודה-לשע- בר. כי חיטר קולות ער- ביים ל„אמת" ובכך חיבלו ברשימות המיעוטים.

את ראש עיריית נצרת סיין א-דין זועבי. שהוא היחיד הבטוח עתה במפא- י. בכנסת. מאשימים. כי בעיריית-שלו לא קיבל יותר מ-3,000 קולות וח„מרי- צים" של רק"ח רקדו שם ברחובות. מגו-שר תתקשו- רת. הדרוזי ג'אבר מעדי. המתמנד השני ג'אבר זוע- בי. קובל. כי חוסיף לשר- בת שייך בחוזי שלא עמד בהבטחותיו. המקומנד הנו- צרי. השלישי ברשימת ריא. מסעד קסיס כבר אר- מר. כי לא ייתכן. שלא יישב נציג מעדתו בכנסת החדשה. וכך הלאה.

דומה. שגורל המנדטים של סיעות המיעוטים — אחד או שלושה — יתחרץ בעיר נצרת בשבט אבר-רגיג- ב. המעמד הבדווי הראשון — שייך חמאד אבו רביעה. הוא חזיק ב- אנשי שבטו של בעל- הבל"שים שייך עודה אבו מטעבר.

* שנית. עלייתה של רק"ח. כרגע אומדים את תוספת הקולות שקיבלה רשימה לאומנית-קומו- ניסטית זו ברחוב הערבי בשיעור של 20—30 אחו- זים. עוקרת של עליה זו נמצרת (שם ניצפה רק"ח בבחירות להסתדרות ב- ספטמבר) ובכפרים הגדו- לים של המשולש והגליל. קצת פחות משליש המצ- ביעים הערביים נתנו הפ- עם את קולם לרק"ח. לר- מת כמה אלפי דרזים. עליה זו, שנצפתה על ידי המומחים מאז המלחמה. מגעה קשה בסיכויי ע"א ור"א לצבור קולות נוס- פים במרכז ובצפון. לרק"ח יהיה חבר כנסת נוסף. רביעי — המשורר תופיק זיאד.

הזמן המתאים לחסכוניותן
של הקומפקטיות -
קומפקטית
אמריקנית של פורד

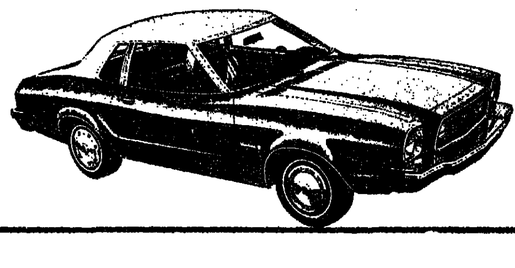

קומפקטית 1: פורד מוסטנג II
מיני פעם מופיעה המכונית המתאימה בדיוק בזמן המתאים.
המוסטנג II היא בדיוק מכונית כזו.
היא קצרה ב-45 מ"מ מן המוסטנג של השנה שעברה
ויש בה מן הקלות וההסכנות של מכונית קטנה יותר.
המוסטנג II של פורד עם מנוע 4 צילינדר מעוצבת ע"י גיאה,
היא מרווחת, נוחה וחעבוה לנהוג בה.
יש בה היזיוו ואביזרים שתתקשה למצוא במכונית כל שהיא,
ללא הבדל גודל או מחיר.

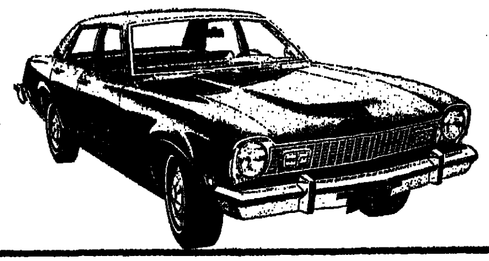

קומפקטית 2: מאבריק
פורד "מאבריק", אחת הקניות הטובות של ריכב בעולם כולו.
הדגמא לסיה נגזרות כל הקומפקטיות האחרות.
ה"מאבריק" היא הקומפקטית המתאימה בדיוק לצרכי המשפחה.
זו מכונית יעילה, קלת לנהיגה לתניה ולשרות.
"מאבריק" מכונית יציבה ושקטה כמו מכוניות גדולות,
מפוארות ויקרות ממנה.

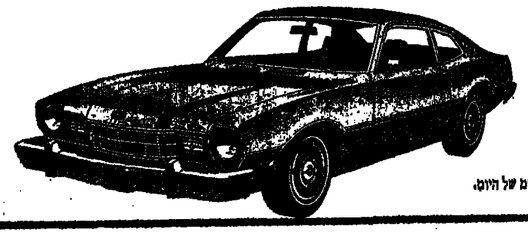

קומפקטית 3: מרקיורי-קומט
זוהי מכונית קטנה וסכונית ורשותה.
את התכונות האופייניות אתה רואה בגג המצופה ויגל אלגנטי,
בצמיגים הרדיאליים עם רשתות המתכת לגסיעה "חמולית" גמישה ובטוחה.
מכונית אשר כושר העמידות והבנין החזק שלה,
זחים למרכבי הפלדה המעולים של ה"מרקיורי" הגדולה ממנה.
"קומט" החדשה היא מכונית המכונית עם כושר של גדלות המתאימה בדיוק לחנאים של היום.

ביא אל אולמי התצוגה של פורד
לפגוש את האמריקניות הקומפקטיות של פורד.
סע הביתה עם פורד קומפקטית חדשה.

Ford

חברה ישראלית לאוטומובילים בע"מ
מסיבי פורד בישראל
תל-אביב, חיפה, ירושלים, אשדוד, אשקלון, באר-שבע,
חדרה, נצרת, נהריה, עפולה, ראשון לציון, רחובות,
רמלה, רמת-גן, אימור התעשיה רמת החייל, דימונה.

חוסיין רוכש בית באנגליה

● לונדון: המלך חוסיין עמד לרכוש בית מפואר בריטניה — מסר אתמול „דיילי אכספרס" הלונדוני. לדברי העתון, נמצא הבית באיזור המשייר, ומחירו נאמד ב-400,000 לישיש (למעלה מארבעה מיליון ל"י). העתון מעיר: „כפי ידוע, שרחות־השלום בדנבה נראה, שמלך ירדן מתכונן לכל אפשרות".

נשים לובשות את המכנסיים

● בון: בבירת מערב־גר־מניה נמסר, כי בשנת 1973 „החלו הנשים הגרמניות ללבוש את המכנסיים"; מחקר שנערך קובע, כי ב־שנה האחרונה נמכרו, זו הפעם הראשונה, יותר מכ־נשים משמלות לנשים ב־גרמניה.

נראה גם כי הנשים זו־גרמניות מתחילות „לבדוק את המכנסיים" לא רק ב־תחום הבגדים: מחקר אחר שפורסם אתמול בגרמניה אומר, כי תוך עשר שנים יהיו הגברים אחוז מן ה־מתגדלים בגרמניה — נשים. לעומת עשרה אחו־זים כיום; 92 אחוז מן ה־מישרות בבנקים בגרמניה יתחזקו בידי נשים (לעומת 37 אחוז כיום); 76 מה־מישרות בענף הביטוח יוחז־קו בידי נשים (לעומת 26 אחוז כיום); ו־70 אחוז מ־ענף המיפרסום יהיו בידי נשים. לעומת 20 אחוז כ־יום.

מקום מועד לגניבות

● ניו־יורק: מפקד משט־רת ניו־יורק מיסר השבוע, כי המקום המועד ביותר לפציעותם של כיסים ב־עיר הוא — ליד שלטים שעליהם כתוב: „אחזו־תו מכיסיכם". מדוע? הסבור מפקד המשטרה: כל אדם העובר ליד שלט כזה, מע־ביר מיד — אוטומטית — את ידו על הכיס בו שוכן הארנק, על מנת לוודא ש־הארנק עדיין נמצא בכיס־תו. הכיסיס אורבים בד־רך כלל, לקרבנותיהם ל־יד שלטים אלה. סבורים באיזור כיס נמצא הארנק — ואז הו"הם עוקבים אחר בעל הארנק ויודעים בדיוק באיזה כיס עליהם „לטפל".

„מזרח־גרמניה דואגת לפנק ערבים אפילו בבית־הסוהר"

גרמנים, אשר נכלאו על „פשעים פוליטיים" בגרמניה המזרחית וחזרו למערב, מספרים, כי בימי מלחמת יום־כיפור הוזמנו מבריחי־סמים ערביים, מדי ערב, לחזות ב„סרטי־נצחון" בטלוויזיה של בית־הכלא הקומוניסטי

— מלבי מאת אלפרד ווידמן, כתבנו בבון —

אסירים פוליטיים מערב־גרמניים, אשר היו כלואים שנים רבות בבתי־סוהר במזרח־גרמניה חזרו בימים אלה לארצם, לאחר ששוחררו, סיפרו כי אסירים ערביים, אשר בדיוונו במזרח־גרמניה לקנאשים בכללי עבירות שליליות, נהנים מיחס זיבוקים מצד שלטונות מזרח־גרמניה.

אחד האסירים הגרמנים הוכ־רח לעבור תרגילים מסרכים בעת „שעת התעמלות" הרי־מית שלהם. הוריאו 15 האסירים הערבים לעמוד מן הצד ולגוות. משך כל יתר מלחמת יום־הכי־פורים, אשר דיוונו מוסדות בית־הסוהר של רומלסבורג לאסי־רים הערבים לתתבונן, בכלל ערב, בטלוויזיה בשידורי מחלקי הקרבות, כפי שטודרנו — ב־בומן שהאסירים הגרמנים הוכ־רחו לעבור תרגילים מסרכים בעת „שעת התעמלות" הרי־מית שלהם, הוריאו 15 האסירים הערבים לעמוד מן הצד ולגוות. אחד האסירים הגרמנים ראה בכמו עיניו באוקטובר האחרון, מיד עם פרוץ מלחמת יום הכי־פורים, כיצד הסגנו מוסדות בית־סוהר מזרח־גרמני יחס אי־הד ופיפול טוב באסירים ער־בים, אשר דיוונו למאסר על חבר־חות־סמים. ערבים אלה היו כלואים בבית־הסוהר ברובע רומלסבורג שבמזרח־ברלין.

האסיר הגרמני סיפר, כי מו־סגנו פור־ערבי מוהק, כמובן, על האסירים הגרמנים נאסר, בדרך כלל, לצפות בטלוויזיה, אלא אם כן הצטיין אחד האסי־רים בפיוחוד וזכה ברשות לצ־פות בטלוויזיה לערב אחד. אך האסירים הערבים נהנו מן ה־מסך הקטן מדי ערב.

האסירים הערבים קיבלו גם, לדברי הגרמנים, אוכל מיוחד, אפילו לפי כללי הקודקוד — אם דנונים בכך והמחדר באי־אכילת בשר־חזיר (מכ).

כאשר קרה, שהאסירים הגרי־מנים הפרו את הקנון בית־הסוהר, ויו גם בנורת הקלה ביותר, היו נענשים קשות. כי־לאו בדרגות חשוך ומורעב. אך נגד האסירים הערבים לא נקטו בשום צעד. הם לא הוענשו כלל.

אחד האסירים סיפר על מקי־רה שאירע בקיץ בבית־הסוהר ברומלסבורג: אסיר גרמני ראה־לה, אשר נגזרה בכליאתו, סידב לוחכנס לאחר־מכן לחאי שבי־בית־הסוהר. בו היו אסירים ערבים. בגימוס ש„אין לו אפ־שרות לחדבר עמכם", מפקד אותו אמיר בבית־הסוהר, קפיטן בשם ייפונג, איים על האסיר המסרכן כי יוטמד לדין ויואשם באפליה בזיפה בלפי הערבים. שבעה אסירים ערבים, שנדיע לחם על הענין, הוגשלו למחיצת על האסיר הגרמני והולת ואר־נרשם בארה"ב ב„פסנט" ה־ראשון על־ידי המחוקר הנכבד־ר־ר־ר

בשירותי הנדסה
של משרד התקשורת

ייפתח קורס כבלרים

(מהבהי כבילים)

דרושים מועמדים
לאחר שירות צבאי
בעלי מוג בריאות טוב
ובעלי השכלה כללית של 10—8 שנות לימוד.

המתקבלים ישתתפו בקורס שיתקיים על ידי משרד התקשורת — במקביל — בירושלים בתל־אביב ובחיפה.

* בתקופת הקורס יקבלו המשתלמים שכר.
* ממיימי הקורס ישולבו בעובדים מקצועיים באיזור מגוריהם ובישובי הפכיבה, ויהנו מעבודה פרמיה ומתוספת שכר על עבודת חגיג.

המעוניינים יפנו באקדם אל מחלקות ההדרכה במשרדי המחנדסים המחוזיים של משרד התקשורת.

בירושלים: מהנדס מחוז ירושלים והדרום, רח' נרקיס 43 ירושלים — 91999.

בתל־אביב: מהנדס מחוז תל־אביב והמרכז, רחוב יהודה הימיף 37 יפו 61999.

בחיפה: מהנדס מחוז צפון והצפון, רח' י.ל. פרץ 32, חיפה 31999.

החל מתאריך 1.1.74
יהיו מספרי הטלפון
של בית השיטה

כדלקמן:

בית השיטח מרכזיה (מודיעין)	065-81761
	065-81762
	065-81763
חרושת מתכת	065-81645
	065-81646
חרושת מתכת — קטפות	065-81764
זיתי בית השיטה	065-81766
מחסן כללי	065-81947

ההסתדרות הציונית העולמית
המחלקה לעליה וקליטה
תורועלה
הנהלת הקיבוצים הדתיים עליה

מתבקשות
הצעות השקעה
עבור עולים
ומועמדים לעליה

לצורך הקמה — רכישה ושותפות בעניני המשק
המאים:
* תעשיה ומלאכה
* מסחר ושרותים
* חקלאות

המעוניינים יפנו בכתב ל„תור ועלה", תל־אביב, רחוב אבן גבירול 70.

היום! מבצע „ספר טוב לחייל"

מבצע איסוף ספרי קריאה ל־צ.ה.ל. הנערך ע"י ה־גדנ"ע

הענה בריגון
לפניות הגדנ"עים

מנהלי בתי ספר אשר יקיימו את המבצע יודיעו על כך למרכז פעילות הגדנ"ע בסמוך.

שאחות

במחירי ועד למען החייל!

הנהלת אולמי לחיים
מכריזה על מבצע מחירים מיוחד
לחיילי צ.ה.ל
ולשוטרי משטרת ישראל

התפריט והשרות המסורתי של
אולמי לחיים
הם כתמיד ברמה גבוהה.
הזמנות לכל תאריך ללא הגבלה.
ההרשמה עד 31.3.74.

אולמי לחיים
מפרסת מקלו לוגה
הדקלה

ת"א, המסגר 48
טל: 32622

בחדר התצוגות של העירות הבולאי

ת"א, רח' אלנבי 27, חדר 101

נפתחה
תערוכת ציורים
שחוגשו במסגרת
התחרות לציור בול
"יובל הנוער העובד והלומד"

שעות הביקור:

בימי א', ב', ג', ה'	בשעות 8.00 — 14.30
בימי ד'	בשעות 8.00 — 13.00
	16.00—18.00
בימי ו'	בשעות 8.00 — 13.00

— הכניסה חופשית —

המכון
לפריון
העבודה והייצור
מרכז המחקר

איזור תל־אביב והמרכז

עורך יום עיון בנושא:
אוטומציה ובקרה בתעשייה
פתרון לבעיות שעת החירום

מועד: 15 יונואר, 1974.

מקום: ביה"ס לתנדסאים, שליד אוניברסיטת ת"א, רמת־אביב.

* פרטים והרשמה: המכון לפריון העבודה וחייצור, רחוב סולד 4, טל' 253131, שלוחה 317.

עירית ירושלים — המחלקה לתרבות

בשיתוף עם: „מדע" — בהוצאת מוסר וייצמן לפרסומים, החברה לחקירת ארץ־ישראל ותחיקותיה ואגודת העתונאים בירח מזמינים את הציבור לסדרת הרצאות על עניני מדע. חברת ארכיאולוגיה בלתי שקופיות.

ההרצאות מתקיימות בכל יום רביעי וחמישי בשבוע, בשעה 7.30 בערב, בבית־אגרון, רח' הלל 37, ירושלים.

מדע ותורה

* 2.1.74 פרופ' א.ש. טושמן — גב' שלומית לוי — היחס של הציבור בישראל לערבים.
* 9.1.74 ד"ר אריאלה חריאל — השפעת המיכון על אמנות המאה העשרים.
* 16.1.74 ד"ר עקיבא כהן — עבר דתם של כתבי חוץ בישראל, בעת המלחמה.
* 23.1.74 פרופ' גבריאל שטיין — מקוררות האנרגיה בעתיד.
* 30.1.74 פרופ' שארול גונגאיים — תמורות חברתיות ומחלות תזונה (השמנה — מחלות לב).

ארכיאולוגיה

עונת החפירות תשל"ג־תשל"ד

* 3.1.74 פרופ' נחמן אביגד — חפירות ברובע היהודי בירושלים.
* 10.1.74 פרופ' אברהם גנב — חפירות העיר הכנעית הלוהה.
* 17.1.74 מר מאיר בן־דוב — תגליות חדשות בעפן הנוכל.
* 24.1.74 ד"ר אליעזר אורן — חפירות תל־שרע (שרעים).
* 31.1.74 פרופ' רות עמיגן — חפרי רות עדר — עיר כנענית קדומה.

SONY בואו לראות, לשמוע ולחוש מוסיקה!

הדגמה בסטודיו שבאולמי התצוגה: יש־באר בע"מ, מגדל שלום, ת"א, אחד העם 9, טל. 52431 2

עירית תל־אביב—יפו
האגף לתרבות לנוער ולספורט

החברה לחגגת חג־הפסח
מגיף מ"א, רח' רשפון 6
טל' 25043

בשיתוף עם
בית ציוני אמריקה

תחרות ותערוכת צלום
של צלמים חובבים על
הנושא "החי בטבע"

בשבוע ט"ו בשבט תשל"ד (5.2.74 עד 18.2.74) תתקיים בבית ציוני אמריקה, רחוב דיזנגוף פרינ 1 תל־אביב, התערוכה ותפתח ביום שלישי 5.2.74.

הכניסה בערב זה למוזמנים בלבד.

על התמונות להיות בגודל 30×40 ס"מ רצוי מתוכן יותר, מודבקות על דיקט 6 מ"מ עם סדור תליה, ש... תוכנן, כתובתו ומקום הצילום, יהיו רשומים ... תחמונה (כל צלם יכול להגיש עד 3 תמונות).

התצלומים יש להגיש לא יאוחר מיום שני 11.2.74 לחברה להגנת הטבע, רח' חשמלה 4, תל־אביב, שלא ... הצילום, משעה 9.00 עד שעה 16.00, ביום שני ... שעה 12.00.

חפרסים:

פרס ראשון: מחנה נופש זוגי בבית שדה בקיץ.

פרס שני: טיול זוגי בן יומיים בארץ.

פרס שלישי: הספר „טבע ונוף" ... עזיהי אלון.

מנהיגי צח"ל שאין באפשרותם להדביק תמונותיהם על דיקט, יכולים לשלוח תצלומיהם בגודל מתאים ... ותשובות שבחן יודבקו על דיקט על דיקט ותשתתפנה בתערוכה ובתחרות.

יש לציין מס' אישי ודאר צבאי, תמונות המגוישות חייבות להגיע עד 20.1.74.

תמונות שתזכנה בפרסים לא תוחזרנה.

עירית אשדוד
מכרז פומבי מס' 73/53 —
ביצוע קו מים "בן גוריון 8"

עירית אשדוד מכריזה בזה על קבלת הצעות מקבלנים רשומים ובהתאם לחוק רישום הקבלנים) לביצוע קו מים ... 73/53 לרחוב 8.

מסמכי המכרז ופרטים נוספים אפשר לקבל במחלקת מים ובוקר בשעות העבודה הרגילות תמורת תשלום של ...—100 ל"י שלא יוחזר.

את הצעות יש לשלוח בשני עותקים בדאר רשום בלבד למזכיר העיר, במעטפה המקורית לא יאוחר מיום 18.1.74 בצירוף ערבות בנקאית או תוראות עיכוב כספים מגובר העירית או ערבות של חב' ביטוח מאושרת או צ"ק בנקאי בשיעור של 10% מגודל ההצעה. ההצעות ללא ערבות כנ"ל לא תובאנה לדיון.

את ההצעה יש להגיש בהתאם לתנאי המכרז כולל תנאי התשלום וסיבול העבודות כמפורט במסמכי המכרז וכל שינוי בהם עלול לגרום לביטולה.

בעת הדיון בהצעה תתשב העירייה בכושרו של המציע לבצע את העבודה כפי שהרבר נבחן מעבודותיו הקודמות וכן בחיקו ובניסיונו בעבודות דומות.

אין העיריה מתחייבת לקבל ההצעה הזולה ביותר או כל הצעה שהיא.

אינג' צ. ציקלר
ראש העיריה

עירית אשדוד
מכרז פומבי מס' 73/54
בניית בית מלאכה בבי"ס עמל

עירית אשדוד מכריזה בזה על קבלת הצעות מקבלנים רשומים לביצוע בניית בית מלאכה בבית ספר עמל באשדוד.

מסמכי המכרז ופרטים נוספים אפשר לקבל במח' המכרזים בשעות העבודה הרגילות תמורת תשלום של —50 ל"י שלא יוחזר.

את הצעות יש לשלוח בשני עותקים בדאר רשום בלבד למזכיר העיר, במעטפה המקורית לא יאוחר מיום 18.1.74 בצירוף ערבות בנקאית או תוראות עיכוב כספים מגובר העירית או ערבות של חב' ביטוח מאושרת או צ"ק בנקאי בשיעור של 10% מגודל ההצעה. ההצעות ללא ערבות כנ"ל לא תובאנה לדיון.

את ההצעה יש להגיש בהתאם לתנאי המכרז כולל תנאי התשלום וסיבול העבודות כמפורט במסמכי המכרז וכל שינוי בהם עלול לגרום לביטולה.

בעת הדיון בהצעה תתשב העירייה בכושרו של המציע לבצע את העבודה כפי שהרבר נבחן מעבודותיו הקודמות וכן בחיקו ובניסיונו בעבודות דומות.

אין העיריה מתחייבת לקבל ההצעה הזולה ביותר או כל הצעה שהיא.

אינג' צ. ציקלר
ראש העיריה

מחסור ועליית מחירים
צפויים במוצרי חקלאות

ההתייקרות תקיף, כנראה, דגי־בריכות, חלב וגבינות, בשר עוף והודו

מאת משה שלו

מחסור בשורה ארוכה של מוצרי חקלאות צפוי בתקופה הקרובה — כך הועלתה בדיקה של הנהלת „תנובה", חברת השיווק הגדולה בארץ למוצרים אלה.

מחסור של כמאתים טון לחודש יורגש בתקופה זו קרובה בדגים מבריכות.

● קרפיונים: העבף מצומצם. בוכה ירידה ב־רווחיות גידולם לחקלאים. המחיר לצרכן הוא בפי־קוח יציב זה תקופה ארו־כה, והוא עומד — לפי החלטת הממשלה — על 2.5 לירות לק"ג. נוכח ה־מחסור בקרפיונים כבר התפתח שוק שחור במיצ־רך זה ומחירו בחנויות יותר משלש לירות לק"ג.

● דג הכסיף: גם מח־ליפו של הקרפיון מתייקר בימים אלה. עד כה היה המחיר שקבעו החקלאים 4 לירות לק"ג, ועתה עלה עד 5 ל"י.

המחסור בדגים מבריר־כות יגיע בתקופה הקרו־בה עד כדי 20 אחוז מה־צריכה, שהיא כ־1000 טון לחודש.

מחסור יורגש גם בחלב וגבינת צאן. כיום מקבלים החקלאים 1.30 לירות עבור כל ליטר חלב צאן שהם משווקים. החקלאים מוענים שלא כדאי להם לייצר חלב במחיר כזה. מחיר גבינות הצאן גם ב„תנובה" — „גלעד" ו„גר־לך" — הוא 10.5 ל"י לק"ג. לדעת ראשי „תנובה" אין מניעה מלייקר את הגבי־נות, כדי שיוכלו לשלם יותר לחקלאים.

מחלות בלולים

חשש ממחסור קיים גם בחלב בקר. לדברי ראי־שי תנועת המושבים קיי־מת בטיה חזקה לחיסול רפתות עקב המחיר ה־נמוך שמקבל החקלאי, מחיר זה הוא בגבולות של 70 אגורות לליטר ו־אינו מכסה את ההוצאות. לפי הערכת נציגי החקל־אים עם צמיחה העלאה ניכרת במחיר חלב ותוצרתו ל־צרכנים. הסובסידיה בגוף זה היא כה גבוהה (כ־125 מיליון לירות לשנה) עד שהממשלה לא תוכל לתמ־לדה יותר.

בשדה הפטימים — כך אומרים ראשי „תנובה" — המצב מדאיג ביותר. עקב מחלת „ניוקאסל" וציפ־צום הלוקות, בעקבות ה־גיום, יגלו המחירים ליע־חר מ־7 ל"י לק"ג „עוף חם". המחיר כיום הוא ב־גבולות של 5.80—6.50 ל"י בלבד.

צפוי גם מחסור בתר־גנולי הודו, נוכח מחלת החולירע שפרצה בלולים, כיון שלא נשמרו כללי ההיגיינה הדרושים.

ביצים — תוך חודש

מחסור צפוי גם בסוכר מייצור מקומי. נוכח הרוו־חיות הנמוכה זרעו החקל־אים בחורף זה רק כמח־צית מן השטחים הרגילים. לבתי החרושת לסוכר ב־עפולה ובקריית גת לא תה־ית תעסוקה מלאה בקיץ, בעת עיבוד היבולים. ח־ממשלה תאלץ לייבא יותר סוכר, שמחירו זולץ ו־מאמיר בשוויר העולם. אם תימשך האמרת מחירי ח־סוכר בעולם תידרש הע־לאת המחירים או הגדלת הסובסידיה.

המחסור בביצים ימשיך לפחות עד לחודש הבא. בנושא זה קיימים חילוקי־דעות בין ראשי מועצת הלול לתנובה. מר לוי ארגוב, מנכ"ל מועצת ה־לול, וכן דובר משרד החק־לאות מר יגאל דרוקר, הב־טיח, כי כבר החודש יהיו ביצים בשפע. אנשי תנו־בה המחזיקים „אצבע על הדופק" בתחום השיווק, אומרים כי אין להם ספק כי ביצואר עוד ימשך ה־מחסור.

ירקות ופירות בשפע

לעומת זאת מבטיחים לנו יציבות באספקת יר־קות ופירות. מר אהיעם בן־יעקב מנכ"ל מועצת הירקות, סבור כי תפוחי אדמה יש בשפע — הן ב־מלאי הן בשדות. מר שמחה עופר, האחראי ל־יצוא הירקות, טוען כי דווקא התרחבות היצוא מאפשרת להעביר עודפים לשוק המקומי כדי לפ־גוע מחסור. אולם אנשי „תנובה" אומרים, כי את המצב נוכל לדעת רק כ־אשר יתברר היקף הזריעה לקיץ. בינתיים קיים פיגור בל בהכנת השטחים.

לדעת כל הגורמים מר־מבטח אספקה סדירה של פירות. הפוחים ואגסים מאוסמים בשפע. ומחירי־הם יציבים. מר צבי לטר־ביצקי, סגן מנהל מועצת הפירות, אמר לי, כי אין לצפות לעליה של מחירי הפירות הנשירים עד ל־קטיף, שייערך בקיץ. יש בשפע גם אבוקדו והדבר מאפשר להחזיב במידה ניכרת את היצוא ומתיר כמויות ניכרות גם לשוק המקומי.

הפקעת מחיר „בהדרים"

הפרי העיקרי בעונה זו, פרי ההדר, מצוי בשפע אם כי מחיריו עולים לרוב על המחיר מומלץ על ידי מרע־צת ההדרים.

ממועצת ההדרים נמסר לי, כי המחיר הסביר לתפו־זים צריך להיות 80—90 אגורות לקילוגרם. בדיקתי העלתה כי במסחר מקרים המחיר הוא 1.2 ל"י לק"ג.

לקלמנטינות המחיר הס־ביר צריך להיות עד 1.4 ל"י לק"ג לסוגים גדולים — עד 2 ל"י. במסחר תגויות המחיר הוא עד 1.6 לירות לק"ג ולסוגים גדולים 2.20 ל"י. המחיר הסביר לאש־כולית הוא 90 אגורות ל־ק"ג. המחיר המחיר בפועל: 1.10 לירות.

לדברי אנשי ההדרים מחיר התפוחים הוא הירום הגול ביותר בשוק. למרות זאת הישראלים פרם גילו את פרי ההדר וצריכתו קפואה על מקומה מזה מספר שנים.

צבא הגנה לישראל • שנת חלימודים תשל"ח

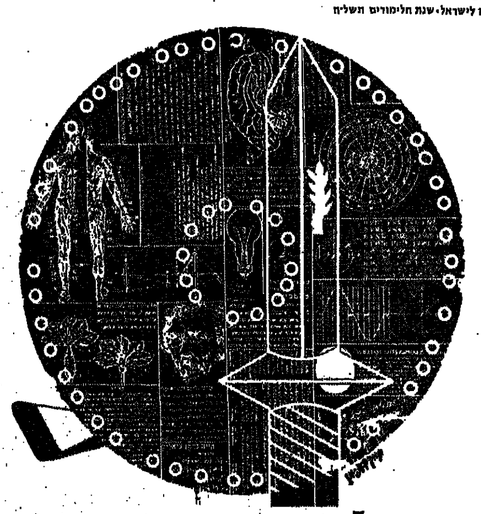

בן 14 - לפנימיה צבאית!

התחרשמה לפנימיות הצבאיות לכתות ט', י', החלה בכל לשכות הגיוס האזוריות, ובשני מוסדות הלימוד ביה"ס „חריאלי" בחיפה וגמנסיה „הרצליה" בת"א.

יכולים לחרשם תלמידים בעלי אזרחות ישראלית הלומדים בכתות ח' או ט'.

בעת החרשמה על המועמדים להביא צילום תעודת הציונים של סיום כתה ז' או תעודת ציונים של סיום כתה ח' (לגבי המועמדים לכתות י').

צח"ל יעניק מילגות והנחות מדמי הפנימיה לתלמידים מעוטי יכולת נוסף להנחות הניתנות בהתאם לשכר הלימוד המדורג.

פרטים נוספים בכל לשכות הגיוס האזוריות ובמוסדות הלימוד בימי א', ד', בין השעות 8.00—16.00.

פרטים בכתב ניתן לקבל על פנים לד.ש. 1191.

הצעות לפנימיות הצבאיות
חפנימיות הצבאיות של צחל.
נתיב הצלחה לנערים שבנערה.

מבצע מיוחד לעולים חדשים
-150 ל"י מתנה בתוקף ל-30 יום

מחירים לעולים חדשים ופטורי מס

Graets Constructa Fakir

פאר תוצרת גרמניה

טלוויזיה גדץ

דגם	נורל	מחיר ב־ל"י	מועד הפסקה (הוכלה אוריות)
באורנגס	17"	—1.770 ל"י	תוך 15 יום
מאר	20"	—2.228 ל"י	תוך 15 יום
מארקגרף	24"	—2.350 ל"י	תוך 15 יום
גוברנר־פרוגרם סנסור	24"	—2.450 ל"י	תוך 15 יום

Constructa מבונות בביסה, מדיחי כלים

C.V. 510	מכונת כביסה	—2.240 ל"י	תוך 30 יום
C.V. 520	מכונת כביסה	—2.470 ל"י	תוך 30 יום
C.V. 545	מכונת כביסה	—2.750 ל"י	תוך 30 יום
G.S. 130	מדיח כלים	—2.343 ל"י	תוך 30 יום
G.S. 134	מדיח כלים	—2.543 ל"י	תוך 30 יום

Fakir אוגרי חום, רדיאטורים, שואבי אבק, מנקי שטיחים

רדיאטור שמן	2 קילוואט	—508 ל"י + 105 ל"י הובלה	תוך 30 יום
רדיאטור שמן	2½ קילוואט	—562 ל"י + 105 ל"י הובלה	תוך 30 יום
שואב אבק ומנקה שטיחים	מודל 350	—750 ל"י + 150 ל"י הובלה	אחשרית הובלה אוירית או ימית
שואב אבק ומנקה שטיחים	מודל S. 17	—895 ל"י + 105 ל"י הובלה	אחשרית הובלה אוירית או ימית

כל הקונה את שלושת המוצרים עיי גרין, מכונת כביסה או מדיח כלים קונסטרוקטה, רדיאטור או שואב אבק פקיר — זכאי להנחת מזומן על סך —150 ל"י.

המחיר כולל: 1. חובלה; 2. ביטוח הובלה; 3. שיחרור מהמכס ל"י עמילי מכס. 4. חובלה למעבלרן; 5. בדיקה במעבדת; 6. אחריות לשנה.

כל התחומות שהתקבלו בשנת 1973, תגיעו, כפי ארצה ושוחרור בהתאם לאפשרויות החובלה ושחרור מהמגזל, ואף עולה לא יאבדו לשלם כל תוספת של מחיר.

Ratfon Import

תל־אביב, רחוב החשמונאים 119, טלפון 263040, 260904

תן טרמפ לחייל!

אני אוהב אותך

לחש בנותנו לה יהלום של תכשיט מקרן אור.

קרן אור - יהלומים ותכשיטים.
במחירי המפעל.
רח' אבא הילל 10, רמת גן.
(ליד בורסת היהלומים). טלפון: 728930.
פתוח בריצפות מ-8.30 — 19.00.
ביום ו' עד 13.00.

יהלום של תכשיט? קרן אור. KO

"PONYANSWER"

המזכירה האלקטרונית המוסרת וקולטת הודעות
24 שעות ביממה
עם חידושים בלעדיים רבים.

* אפשרות הקלטה שוחרת עם השיחה לפי צרכי הלקוח
* אפשרות קבלת 120 שיחות בין הפעלה להפעלה
* פונקציה של קטעות רגילות שאפשר להחליפן
* הפעלה פשוטה וקלה. * מחירה נמוכה בערך קול A.G.C.

מרשם והזמנה אצל מתיבים בלעדיים:

עטר חברה למסחר בע"מ
תל-אביב רחוב מרגן 19, טל. 611633/4/5

בדוק היטב מה אתה מקבל בטרם תקנה — ותיווכח כי PONYANSWER מעניקה לך יתרונות רבים יותר מכל מזכירה אלקטרונית אחרת!
PONYANSWER — עדיין במחירים הישנים.

רשות הנמלים בישראל
נמל חיפה

חידוש רשיונות כניסה והכנסת רכב לנמל חיפה

על המעוניינים לחדש רשיונות כניסה שנתיים ורשיונות הכנסת רכב לנמל חיפה לשנת 1974/75 להגיש את בקשותיהם לא יאוחר מ-25 בפברואר 1974.

טפסי בקשת אישור לקבל צמיתר רשיונות של נמל חיפה, חברות ומוסדות, אשר נציגיהם מחוקים ברשיונות שנתיים, מתבקשים לפנות בהתאם לקוראות שבשלחו אליהם במישרין.

י. רזיב, מנהל תנועה

המזרח מדבר בידיו וגופו

מאת ד"ר ב. עמוס

מאוד לא נימוסי במערב, לדבר בלחש הנעות ידים. אולם לגבי הערבים, שיחה מלוחה בהנעות ידים, שהיא כמעט מעין מלה נוסף לדיבור, אינה מוזרה כלל. ד"ר רוברט א. ברקס, מ-אוניברסיטת ניו-פאונדלנד, שוען, כי „שירת ידי הערבי בעת שיחה כמוה. כשירת אלונגו", אלא ששפת התנועות והידים אינה תואמת ב-מלכות את שפת הלב והלי-שון.

ד"ר רוברט ברקס מוען, כי כדי לדעת מה חושב בן-אדם שיחתו הערבי, מוטב גם קדאסי, מקובל לחתוך באצבע את הלחי, כאשר משוחחים עם אישה נאה; בצפון-סוריה, מקובל לנשוף עשן סיגרים לתוך פיה של אשה, כדי לה-ביע אליה תשוקה ותאוות הלבנונים, לעומת זה, עשויים לאמור אותו דבר על-ידי כף יד שמאל המונחת את אגרוף יד ימין.

ד"ר ברקס מוען, כי הער-בים מצטיינים גם ב„שיחה" אלוה רק ב„שיחה" הנעות הפנים. לדבריו, שיחה בין ערבים מתרחשת בשתם עומי דים עצומים מאוד זה לזה, ידיהם נוגעות מדי פעם ב-גופו או בידיו של הזולת ועי-נים משיירות מבט זה לתוך עיניו של זה, ללא הרף.

הרושם הכללי של שיחה כזו הוא, כאילו המדברים ב-סוד או בסתר, אלא שהמדברים הגבהתם של השיחות הקולית מטריים כל חשד בכיתון זה. מחוות אחדות וגילוי ידידות נוחנים הערבים להראות ב-ידם וחיבוק ולא ביד ח„בל-תי-נקיות" — הוד השמאלית.

המבין — יבין

לא תכל שונה בין תרבות המערב לתרבות המזרח, ה-ערבים, כמו ואירופים או ה-אמריקנים. נוהגים להרבו-איש את רעהו על-ידי הו-צאת לשון. אה... שלא כאר-רופים והאמריקנים. לאותן תנועות אצל הערבים יש משמעות שונה:

„כך" ערבי דומה ל„לא" אירופי. הגינו בינונו הראש מצד לצד לשונה זאת. „לא" ערבי מלוה במסיבה-ראש כלפי מעלה, תוך נקישה ב-לשון, תנועה המזכירה במעט דחיקה את ה„כן" האירופי.

בנקודה זו מזכיר ד"ר ברי-קס סיפור פיקאנטי על מורה אנגלי שנסע למזרח-התיכון. אישתו האנגלית נשארה ב-לונדון. חלפו שבועות ואחד המסתדרים הערבים שעמד לנסוע ללונדון, נתבקש ע"י המורה למסור ד"ש לאשת הבודדה. המסתדרם הערבי עשה כן, אולם לא המתמקד בכך וקשר פרשת-אהבים סו-ערת עם אלמנת חקש העלי-זת, משחזר המורה האנגלי לארצו שאל את אישתו אם קיבלה הדישה-שלום במכ-ונת המסתדרם הערבי. ואשת, אשר דשת רגשי-אשמה, הכ-חישה כי ראתה בכלל את המסתדרם הערבי, אלא שה„לא" שלה היה מלווה במשי-כת-ראש למעלה ולאחור, תוך נקישה בלשון. ליותר מזה לא נזקק בעלה כדי לה-בין...

ספרו של ד"ר ברקס מומ-לץ, לכן, לכל מנהלי משא-ומתן עם תושבים, כדי שה-מבין, באמת יבין.

ם

יש לי הערה:

חימום באמצעות מזגן

מדע שהתפרסם בעתונכם פיום 2.12.73, המבוסס על פירסומים של איגוד הצרכנים בישראל, קובע כי „יש לחוש-נע מחימום באמצעות מזגן-האוויר, בשל צריכת החש-מל הגבוהה של המזגן".

פירסום זה בשנות יסודו, כפי שמודה עתה איגוד הצר-כנים בישראל, מכיוון שפי-לוחם השפל אחר, מפיע ממזו-גן אוויר, כמות כפולה של קלוריות בשעה, מאשר כל אמצעי חימום חשמלי אחר, לדוגמה: מזגן אחדיר מדגם „10", צורך קילוחש ורבע ל-שעה, המפיע 2,500 קלוריות, כל הגוף חשמלי הצורך קילו-וט. ורבע בשעה, מספק רק כמחצית מקלוריות.

גם מכון התקנים הטעיה את איגוד הצרכנים של שנתה, וכלי שפירסומים אלה לא יפ-יע את קוראיכם, נכיר תודה אם תפרסמו נתונים אלה ב-עתונכם.

המחלקה לחיסי איכות-„אמקו"

איגוד הצרכנים משיב:

בתתחשב בנתונים שמסרנו ל-עתונכם, תוסיפה בכתבה הנדו-נה זאת שיסה: „הסכן לחשת-מש בתתקן החימום של מזגן האוויר".

כפי שתוכנתה מחוברת ה-מצוינת בזה, חישון חגיל אי-גו מפיע יותר, מאחר ונכון חדבר, שבמזגנים הסכון ב-חשמל, תעצת אינה נכונה.

אשר לטסקת ש„מכון התקי-נים הטעיה את איגוד הצרכ-נים לא שמתו, הרצונגו ל-חעיר כי אנו פנינו למכון ב-שאלה, מהי כמות הקלוריות שמפיע מזגן אוויר לקרירש.

לא הכלנו לקבל מתמכון מסמרים מדעיים, ותגובות של „חברת „אמקו", „הקרש חשמל אחר, מפיע ממזגנו אויר כמות גדולה של קלוריות ב-שעה — לא אוחר לנו במכון התקנים.

תמנינו לחיעיל לא לחשת-מש בתגון האוויר לחיסום. היה מסרבנו אמרוקנית שלו מתקן מיזגו האוויר. הנא. כל כלי שהוא בשימוש יקומת ארוכות יותר, עלול להתקלקל בם מהר יותר, אך חיעיל הכ-איגוד אינו אייך לחסכון בחשמל.

א. אמון,
אגוד המרוכזים בישראל

247 התנועות המקובלות על הערבים בשיחה, בירחון לתרבות פופולארית

המקובלות על תושבי המזרח הערבים:

בערב-הסעודית, נשיקת כ-קצה ראשו של אדם, משמי-עותה התנגדות; בירדן ובו-עוד שלוש ארצות ערביות — הקשת האצבע בשינויים הקידמיות של חסה משמ-עותה חוסר כסף מוחלט או מיעוט כסף; שבעי בדואים מסתיימים נתחבים לנעם בפיו שלוש - שמעם. לאות שלום ידידותיות; בלוב, ארצו של קדאפי, מקובל לחתוך באצבע את הלחי, כאשר משוחחים עם אישה נאה; בצפון-סוריה, מקובל לנשוף עשן סיגרים לתוך פיה של אשה, כדי לה-ביע אליה תשוקה ותאוות הלבנונים, לעומת זה, עשויים לאמור אותו דבר על-ידי כף יד שמאל המונחת את אגרוף יד ימין.

ד"ר ברקס מוען, כי הער-בים מצטיינים גם ב„שיחה" אלוה רק ב„שיחה" הנעות הפנים. לדבריו, שיחה בין ערבים מתרחשת בשתם עומי דים עצומים מאוד זה לזה, ידיהם נוגעות מדי פעם ב-גופו או בידיו של הזולת ועי-נים משיירות מבט זה לתוך עיניו של זה, ללא הרף.

בנקודה זו מזכיר ד"ר ברי-קס סיפור פיקאנטי על מורה אנגלי שנסע למזרח-התיכון. אישתו האנגלית נשארה ב-לונדון. חלפו שבועות ואחד המסתדרנים הערבים שעמד לנסוע ללונדון, נתבקש ע"י המורה למסור ד"ש לאשת הבודדה. המסתדרם הערבי עשה כן, אולם לא המתמקד בכך וקשר פרשת-אהבים סו-ערת עם אלמנת חקש העלי-זת, משחזר המורה האנגלי לארצו שאל את אישתו אם קיבלה הדישה-שלום במכו-ונת המסתדרם הערבי. ואשת, אשר דשת רגשי-אשמה, הכ-חישה כי ראתה בכלל את המסתדרם הערבי, אלא שה„לא" שלה היה מלווה במשי-כת-ראש למעלה ולאחור, תוך נקישה בלשון. ליותר מזה לא נזקק בעלה כדי לה-בין...

ספרו של ד"ר ברקס מומ-לץ, לכן, לכל מנהלי משא-ומתן עם תושבים, כדי שה-מבין, באמת יבין.

מה יש לך נגד חנות המכולת?

סקר של המכון לפריון העבודה והייצור

מאת דרורה שביט

● עקרות-בית סטוייומות, נתעות במצעיתן עם מוכרים, אובדן מכירות לאובדן מנני-מכרים נמנעים מלייעץ לקוחות, ואינם נוטים לה-מליץ לחם מוצרים יקרים;

● המוכרים מאריכים ללא צורך את תהליך המכירה.

אלה הם כמה מן המימצ-אים של המכון לפריון העבו-דה והייצור שערך סקר לפי מזמנה משרד המסחר ותתע-שיה, על היחסים בין בעל לא-לקוחות. רא

מאתיים מכוניות חלפו על־פני קציץ פצוע שחיכה לטרמפ

— מאת ששונה סקל —

בחודשיים הראשונים שהה סג"מ א. בבית־החולים „תל־השומר", לשם תוכנה לאחר שנפצע קשה בפשיטה על התחנה השישית בעת הקרבות על הקפת ראש הנשר.

השכונה, כשיצא מבית־הבראה עדיין היה ראשו חבוש ויד השמאלית נתונה במתלה — ערוכה למה שנכונה כשעתו לעיני הרואים „גם רפואי".

בית־הבראה הוא בנתניה, ואילו מקום מגוריו של סג"מ א. — בראשון לציון. כשיצא אל הצומת בבגיש חיפה, שיער סג"מ א. שלא תחלוף שעה עד שיגיע לביתו, חמש דקות. עשר דקות, רבע שעה ומחצית השעה — למעלה ממאתים מכוניות חלפו על פניו של החייל המפצע, ואיש מנהגיהן לא טרח לעצור.

„כשלחמתי בחודש המסיגת" — הוא מרמז סג"מ א. כשהגיע ליבתו לאחר עשרים — „לא עלה בדעתי, שאני מקריב את חיי למען שלומו של עורף, שאולי אינו ראוי לכך. אפילו בביה"ח החולים לא חשתי כל צורך בהערכתו של מישהו, מישהו לספר ולא שאלתי את עצמי שאלות. אבל על הכביש, כשהראש החמיל לכאוב מעמידה ב' שמש, התחלתי לחרות בשביל מוח. מי שסבור, כי הנס הזה נפלא כל כך, כדאי שיכנס לתרשים יד ולעצור טרמפ שלושת חודשים בלבד לאחר שסרבה המלחמה".

חוסר התחשבות

בטרמפיאדה המאורגנת בצומת דרך חיפה — ארלוזורוב אין שני הדברים שונים בהרבה. בראש אחרון, בן שבעה החיילים, עומד סג"מ אריצק. כקצין יש לו זכות קדימה על־פני האחרים. אולם אף־על־פי־כן, גם הוא ממתין כרבע שעה עד לעצירת הרכב הראשון. פסי חבר שהוא מרגל בכגון אלה. „שבוע אחרי תום המלחמה — מספר הסג"מ — „הגעתי לתופשה הראשונה מסיני. הסיטה מרעדים ללדו ארכה 26 דקות בלבד. אבל שעתיים נאלצתי להמתין עד שו־כיתי בטרמפ לתל־אביב. הזעד הסוסוי שלי, היה הרצלה, בגשר „בר־יהודה" בתל־אביב עמדתי שעה ועשר דקות. עד שהשגתי טרמפ לקאונטרי־קלאב, בסופו של דבר, לוה וחלכתי ברגל, חיי־תי מגיע הביתה מהר יותר".

„הציבור בעורף אינו חופש. שאם אתה בא הביתה כמו שצריך, זה מה שנותן לך כוח לחזור להמשיך". מוסיף סמל בני, המשרת באמיר — „הרי לא יחכו. שמתוך יומיים, הנית־נים לך כחופשה, תבזבז יום שלם רק על נסיעות; שיכלו להתקצר בהרבה, לוא היו הנהגים האורחים מגלים מידה מזעלה יותר של התחשבות".

„לפני כשלושה שבועות" — נזכר המסמל, שנפצע בצליחת התעלה — „עמדנו עשרים וחמישה חיילים בצומת רמלה — ירושלים, ירד מבול. אבל במשך למעלה משעתיים לא עצרה אף מכונית. אולי חששו הנהגים, שנלכלך את המרייבים שלהם בבוץ. שוטר צבאי, שעבר במקום, אסף ארבעה מאתנו, סטה ממסלולו והביא אותנו עד לצומת שער־הגיא, שם ירד וניסה לעצור לנו טרמפים לירושלים. הישרעה באה רק שעדו הסוסי הוא סביבה. לאחר שע־תיים מגשתי אותו במתנן תחנת־הדלק בבאר־שבע..."

בסוף הזרה, שבמשך רבע השעה האחרונה לא עצרה לידו שום מכונית. עומדת סמלת המשרתת בצנחנים — איה שצקי. „יותר ויותר נהגים" — היא מצטרפת לשיחה — „מבצלים את הס־מנ של תנועת־יד. המטמנת „לך כאן", רק כדי להימנע מעצירה, בשבוע ש־עבר — היא נזכרת — „עמדתי ליד הקריה בתל־אביב וניסיתי לעצור טרמפ בכיוון דרומה. שבע מכוניות עברו, ושלושה מנהגיהן סימנו שהם נשארים כאן. כשעברה המכונית השמי־נית, גמם נהגה נקם באותו סימן. הח־לטתי לשתי להתחכם. והשבתי לו באותי אינו. האיש עצר. לקראת היציאה מתל־אביב נשאלתי. לאן אני צריכה. השבתי שב־אילצה את נהגיהן לקחת אותנו אחם. נראה שאנחנו צריכים מלחמה נוף־ספוק כדי שאפשר יהיה להגיע הביתה בזמן".

הנהג התחמק

בטרמפיאדה שמול הקאונטרי־קלאב ניתן לפגוש באילן פורת, נהג אוטובוס המסיע חיילים לצומת קסטינה.

גם באמתחתו סיפור על חוסר הנכו־נות של אורחים לצורך לחיילים. „בש־בת שעברה" — הוא מספר — „חזרתי מטאיד עם 120 חיילים. בסיבוב אל־עריש נתקלתי באוטובוס מלא. שמנעו התקלקל. עצרתי רכב פרטי. שנסע אחרי, וביקשתי ממנו לקחת חיילים אחדים, אבל הנהג התחמק בטענה, שיעדו הסוסי הוא סביבה. לאחר ש־תים מגשתי אותו במתנן תחנת־הדלק בבאר־שבע..."

אילנה אחר מגיע לרסקיל עדה נטמוצ'ו של 26 זומם לטעות בחלקות ...
300 ק"ג לדונם.
* חתת מסוצ'ו של בערך 0.5%.
* זמן בטלה אפסי בלי תקלות סכניות.
* חסכון עצום מאוד הקצאר, חסקצי את הזמנה והמוצ'ו איבוד ברגיים.
* אחזקה אלה בגלל חוסר קקיים טכנים.

בגלל מספר מוגבל של קומבייינים שהוטרש לישראל לזמן הביקוש חרב בעולם. רצוי להזמין בהקדם!

חברה ישראלית למובילים בע"מ

תיפה, רח' הנאמנים ל—5, טל. 06 32 32 92
תל־אביב, רח' המשגר 62, טל. 62 58 3

SIEMENS

י. ציגלר-מ.שרון ושות'

משרד ראשי: ת"א, רח' צירלסון 4
טל. 447241 • טלקס: 32322

סוכנים בלעדיים של

SIEMENS AG

POWER ENGINEERING DIVISION

בנושאים:

- ציוד ומערכות חשמליות לכל ענפי התעשיה, כולל טורבו־גנרטורים, תחנות כוח תעשיתיות וטורבינות־הינע,
- מנועים וציוד ההפעלה עבורם,
- מבשור, אוטומציה ובקרה,
- אלקטרוניקה תעשיתית,
- ציוד ומערכות לכל תחומי מתח־גבוה, כולל מערכות קומפקטיות,
- ציוד מדעי (מיקרוסקופים אלקטרוניים, ציוד אנליזה באמצעות קרני־X, כרומטוגרפים ועוד),
- מערכות ועזרי למוסדות מדע ובתי־ספר מקצועיים,
- כל הציוד החשמלי עבור מפעלי מים, תחנות־שאיבה ומערכות טהור שפכים,
- מערכות חלוקה, כולל קווים עיליים,
- גנרטורים עבור דיזלים,
- מערכות אספקת מתח לשעות־חרום (ע"י גנרטורים וע"י מערכות סוללות),
- כבלים למתח־גבוה וכבלים ימיים,
- ציוד חשמלי עבור מערכות תעבורה,
- ציוד חשמלי עבור מערכות חרמה.

פרסום בגשר

„כשנלחמתי ב...
הסינית, לא ...
בדעתי, כי ...
מקריב את חיי ל...
העורף, שאולי ...
ראוי לכ...
„בזמן המלחמה ...
היה כשאמר...
שאני צריכה ל...
פצועים מהפל...
שלי — והנהג ...
סרטה מהמס...
ומביא אותי ...
בית־החולים. ...
אני עומדת שע...
הכביש ...
„לא יתכן, שמ...
שני ימי חופ...
יתבזבז יום ש...
על נסיע...

בוא הזמן אבקש אותו לעצור. ...
מערות לאשקלון. והצלחתי לע...
הנהג — שהתכוון כביכול ל...
בתל־אביב — עד הכניסה לאש...

„מקלקלים את הריפו...

„בזמן המלחמה" — נאנחת ...
„דיי היה שאמרתי. כי אני צריכה ...
פצועים מהפלוגה שלי. הנהג ...
טה מהמסלול ומביא אותי עד ...
החולים. הים אני עומדת שעה ...
ואם יש איזו תחיכה בלבוש ...
„עובדת עשרה מטרים לפני ...
עוצרים לה הלא לי. אפילו הנ...
אדימה אירבדה את כוח־השכנ...
יש מקרים של נהגים שעוצרים ...
לים. מה יצא להם מזה. אם יקו...
יש אחרים שמבקשים כסף ...
מואילים בטובם לעצור. לוקח ...
חייל אחד בסענה המפוקפק. ...
לא סומם. או שהחיילים מלכלכ...
מקלקלים את הריפוד".

„לגבי נהגים רבים" — מ...
החיילת — „הפסקת־האש היא ...
מלחמה. בגמרת המלחמה — ...
טרמפים".

איזה בגמרת? — כאן ב...
מביו חולפת עשרות מכונ...
לעצור. נדמה שמלחמה יום ...
לא פרצה כלל.

„לוכדי נהגים רבים" — מ...
„תתרחק מאלה הרמאים השקרנים, מ־
בעלי התון האינטרסים האישיים, מ־
הגנבים המפגרים, שלא מתאימים לרוח
התקופה הזאת".

כמו המפלגה, שביקשו מן הבוחרים
לבוא בחמונתם לקלפי ולמלא את תו־
בתם האזרחית, כך גם עשו המצרים
בכרוז שהפיצו: „אזרח ישראלי, זהו
הרגע המסוכן ביותר בחייך, אל תצטער
עליו... בשניות המעטות, שבהן תכניס
את הפתק שלך לקלפי, יוכרע גורלך ו־
גורל האזרחים לעשרות השנים הבאות.
האם לא מגיע לשניות אלה קצת הרהו־
רים וקצת מחשבה לפני ההצבעה".

„גנרלים הרפתקנים"

בחוברת־תעמולה שמסרו לקצין ה־
ישראלי מחלקים המצרים „ציונים" ל־
מפלגות הגדולות, כאשר ל„שבחים"
הרבים ביותר מצרים זוכה „הליכוד"
שלו קוראים המצרים משום מה „לוכדי".

וכך כותבים המצרים על בגין וחב־
ריו:

„1. לוכדי, ישראל השלמת ואף שעל,
שיביאו להמשך המלחמה עם הערבים,
כל עוד הערבים קיימים. התחוצאות:
חשמד, חורבן, אבל ועצב.

„2. הצפרפות גנרלים הרפתקנים
לשורותיו: שרון, וייצמן ושלומו לחם,
שיביאו את החרבן לישראל.

„3. ניצול תוצאות מלחמת אוקטובר
ומחדלית להשמנת רוחם אישיים ב־
בחירות בשיטות זולות, שהביאו לידי
בעל כל החוגים בישראל ומוקע לה
מליכוד זה.

„4. הקפאה ופיגור משבחי, הנהגת
שלא מתאימה לרוח התקופה. אותם
יסודות ורעיונות מאז 1948.

„5. בגין — יד חזקה ושמעתה רשת:
מדינות רבות בעולם מסרבות לקבלו
אצלן (ביקורו מבריטניה וגירושו מ־
מגה) ; עבר מלוכלך (אחראי על רציחות
הטוף והנשים בכפרים הערביים) ; אינ־
יות רעיונה לא מכוברות בחברה הבינ־
לאומית תביא לידי הגבנות בידודה של
ישראל בעולם.

„6. אי התעניינותו בפתרון הבעיות
הקשות של האמון הישראלי".

„הליכוד" הוצא מ„ישראלי" ...

בחוברת שהעביר קצין מצרי למפקד מוצב ישראלי בגיזרת איסמעיליה, נאמר על „הליכוד": „ישראל השלמה ואף שעל, יביאו להמשך המלחמה, והתוצאות — השמד, חורבן, אבל ועצב" □ על צמרת „המערך": „הזדקנות מתמדת, הידבקות באותם מנהיגים מסורתיים בעלי מחשבות ישנות, שלא מתאימות לרוח התקופה" □ על שר־האוצר: „מסחר במטבע זר בשוק שחור, גניבות ובזבוז מאות מיליוני לירות"

ביום האחרונים ריכזו המצרים את הלוחמה הפסיכולוגית בחזית התעלה בתעמולת בחירות □ באמצעות כרוזים, חוברות ושידורים ברמקולים — הם קראו לחיילים במעוזים להצביע „בעד האינטלקטואלים המשכילים, שמתאימים לרוח הזמן"

לוכוד

* אזרח ישראלי :
* חנך כפני קכלת ההחלטה המסוכנת ביותר כידך בעת בזרלך ' ובגורל האלפים ואלפים מהאזרחים.
* בשניות המעטות שבהן תכניס את תפתק שלך לקלפי יוכרע גורלך ובגורל האזרחים לעש־רות השנים הבאות.
* האם לא מגיע לשניות אלה קצת ההרהורים ' רקצת מחשבה לפני ההצבעה.

* ספיר זכמחר במסכע זר בשוק שחור
* תכניות ממשלתיות כושלות'גניבות וביזבוז מאות המיליונים מהלירות ' כמו בתחיכ־נפש 'אוטוקרס ' חשלובת עדר ' ורך ' ועדר.המאר יוצע לכם.

1.(ישראל השלמה)(ראה שעל) שיביאו להמשך המלחמ־ה עם הערבים כל עוד הערבים קיימים ' והחוצאות : השמד ' חרבן ' אבל'ועצב.

2. הצפרפות בגנרלים הרפתקנים לפורותיו : שרון, ריצמן ' שלומו ' לחם ' שיביאו את החרבן לישראל.
3. ניצול תוצאות מלחמת אקטובר ומחדליה לתגשמת רוחם. אישיים בכחירות(בכחירות שלהם)בשיטות — ובלות שהביאו לידי בעול כל החוגים בישראל וכ־חזן לת מליכוד זה.
4. הקפאה ופיגור מחשבתי ' הנהגה שלא מתאימה ' לרוח התקופה' אותם יסודות ורעיונות מאז 1948'
5. בגין ' יד חזקה ושמעתה רעה :
* מדינות רבות בעולם מסרבות לקבלו אצלן (ביקורו בבריטניה וגירושו ממנה)
* עבר מלוכלך (אחראי על רציחות הטוף והנשים בכפרים הערביים)
* אישיות רעועה לא מכוכות כחברה הבינלאומית' חביא לידי חבבדות בידודה של ישראל בעולם
6. אי התעניינותו בפתרון הבעיות הקשות של האמון הישראלי.

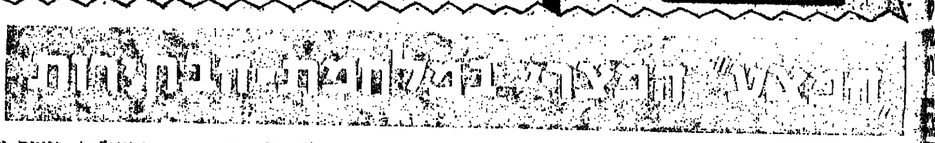

בחוברת שהעביר קצין מצרי למפקד מוצב ישראלי בגיזרת איסמעיליה, נאמר על „הליכוד": „ישראל השלמה ואף שעל, יביאו להמשך המלחמה, והתוצאות — השמד, חורבן, אבל ועצב" □ על צמרת „המערך": „הזדקנות מתמדת, הידבקות באותם מנהיגים מסורתיים בעלי מחשבות ישנות, שלא מתאימות לרוח התקופה" □ על שר־האוצר: „מסחר במטבע זר בשוק שחור, גניבות ובזבוז מאות מיליוני לירות"

— מאת אילן כפיר —

המצרים ניהו מעורבות פעילה ביותר במחמת הבחירות, שהח־ל דעתם על המפלגות הרצות לבחי־רות, באמצעות חוברות, כרוזים ושידורים ברמקולים. בלוחמה ה־פסיכולוגית שניהלו המצרים ב־שבוע שקדם לבחירות, ניסו ה־תועמלנים שהם דנגן על המיתר האנושי של זוחמי צה"ל, והציע־לם להצביע עבור מפלגות, שד־ל דעתם ויקרבו את השלום.

ומי יקרב, לדעת המצרים, את ה־שלום ועבורו כדאי להצביע? בחוברת שמסר קצין מצרי למפקד מוצב בגיזרת איסמעיליה, נאמר בנושא זה: „תצביע בעד האינטלקטואלים המשכילים, ש־מתאימים לרוח הזמן, שאנו חיים בו.

- ומסי כדאי להיזהר לדעת המצרים, „תתרחק מאלה הרמאים השקרנים, מ־בעלי התון האינטרסים האישיים, מ־הגנבים המפגרים, שלא מתאימים לרוח התקופה הזאת".

כמו המפלגה, שביקשו מן הבוחרים לבוא בחמונתם לקלפי ולמלא את תו־בתם האזרחית, כך גם עשו המצרים בכרוז שהפיצו: „אזרח ישראלי, זהו הרגע המסוכן ביותר בחייך, אל תצטער עליו... בשניות המעטות, שבהן תכניס את הפתק שלך לקלפי, יוכרע גורלך ו־גורל האזרחים לעשרות השנים הבאות. האם לא מגיע לשניות אלה קצת הרהו־רים וקצת מחשבה לפני ההצבעה".

„מדיניות תוקפנית"

גם „המערך" אינו זוכה למחמאות מן המצרים, ובשיחתו עם הקצין הישר־ראלי אמר המצרי, כי „הליכוד" הוא המפלגה המסוכנת ביותר לעם בישראל, אולם אסור להצביע גם עבור „המערך".

הציור המצער את הפירסום על „ה־מערך" מראה את גולדה בדמות נשר ודיין כנף, כאשר שניהם מחזיקים ב־מגן־דוד.

על „המערך" כותבים המצרים בחו־ברת:

„1. התעקשות על מדיניות תוקפנית, שהביאה לידי סרוף מלחמת אוקטובר, שמחוצאותיה: אלפים מהרוגים, ה־פצועים והנכים; ברודות ישראל בנו־לם; התמוטטות המשק הישראלי, ש־השפעתה תישאר לעשר שנים באות."

על צמרת „המערך" כותבים המצ־רים: „חזדקנות מתמדת, הידבקות ב־אותם מנהיגים מסורתיים בעלי מחש־בות ישנות, שלא מתאימות לרוח ה־תקופה הזאת — מאיר, גלילי, דיין, איבן ואלון".

על שר־האוצר, פנחס ספיר, כות־בים הם: „מסחר במטבע זר בשוק שחור; תוכניות משפחתיות כושלות; גניבות ובזבוז מאות המיליונים מהלי־רות, כמו בנתיבי־נפט, אוטוקרס, חיש־לוב ערד, ורד ועוד השאר ידוע לכם".

מפ"ם גם היא אינה מן המפלגות המומלצות על־ידי המצרים, למרות קריאתם לציבור הישראלי להצביע עבור מפלגות שמאלניות. „מפ"ם" — כותבים המצרים בחוברת — „סללה אותו קו מדיני של מפלגת־העבודה ב־מדיניות חוזק וחסנים, בניגוד ליסודות ועקרונות המפלגה".

הכרזתם המצרים, כמו הקריאות ב־רמקולים ובחקבלו בחיוכים ובוילזל אצל חלוחמים הישראלים, שראו בהם מנת ביידוד ומרת, במקום האמצעים ש־ממעטים לחמיד. בקו שואלים: חלוח־מים, מה תוחיה הגבנה המצרים על חו־צאות הבחירות בישראל, אחרי שחמל־צותיהם נדחו?

הצעה ל„חיים טובים"

מלחמת־הבחירות של המצרים הע־מידה בימים האחרונים בצל נושאים אחרים, שעליהם מרבים המצרים. „לשו־חת" עם חיילי צה"ל, באמצעות המקו־לים אן בשיחות ישירות.

אחד הנושאים המשולאריים אצלם הוא נשואם. אנואר סאדאת, הם מרבים לדבר על סאדאת „המנהיג הגדול, ש־הוביל את מצרים לנצחון, ושמה רוצה הוא בשלום" נראה, כי בגיית הדמיתו של סאדאת נועדה יותר לצרכים פני־מיים של הצבא המצרי, שכן רבים מה־חיילים המצרים מגדים עדיין לנאצר. נושאים את תצלומו בכיסם ונושים לול־ל בסאדאת.

בשיחותיהם מגלים המצרים „אדי־בות" יוצאת מן הכלל. ללוחמים הישראלים יש הצעות ל־שיפור רמת הלוחמה הפסיכולוגית של המצרים: „כדאי שישלבו בשידורים גם מוסיקה, כי אז יהיה גם עליו ולא רק מצחיק".

הבהרה

ללקוחותינו אשר רכשו מקררי „תדיראן"
וחלה עליהם תוספת מיסים
הננו להבהיר שנסיונותינו — אצל השלטונות
לבטל העלאת מיסים זו — לא נשאו פרי
הודעה זו מכוונת גם לאלה, מן הרוכשים
המשרתים או שרתו במילואים.
וכל אשר נותר לנו הוא להביע צער
על המעמסה הכספית הנוספת
שהוטלה בתוקף החוק.
אי לכך, עליכם לשלם את תוספת המס
בחתאם להודעותינו שנשלחו אליכם.

תדיראן
תעשיות ישראל לאלקטרוניקה בע"מ

קומביין מס־פרגוסון 760

חקומביין הגדול ביותר בעולם
לאספקה לעונת הקציר 1974
בתנאי אשראי

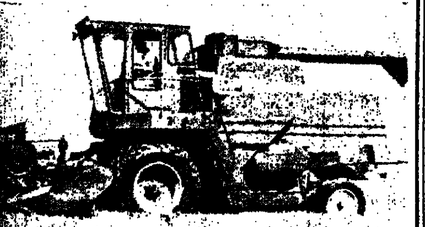

הוכיח את עצמו כחצלחה גדולה בעונה שעברה במשקים ...
דביר ומפלסים:

חסכון בכח אדם

חברה ישראלית למובילים בע"מ

תיפה, רח' הנאמנים ל—5, טל. 06 32 32 92
תל־אביב, רח' המשגר 62, טל. 62 58 3

ש..ש..ש...
אך מילה על
מילה

Miele
תכונות היוקרה מס' 1
לעוקים חדשים
מוקבלות הזמנות לפי
החוק החדש (כולל מכס)
מכונת כביסה 2,990 ל"י
מדיח כלים 3,190 ל"י
אספקה מהירה
פרטים אצל סוכני „מילה"
בישראל
ישראנדיל בע"מ
מונטיפיורי 32
תל אביב טל. 623428
Miele שרותי

MAYER

לעוקים חדשים
ופשוטי גם
רדיאטורים
החל מ-480.— ל"י
אספקה תוך 7 ימים
ישראמיל בע"מ
רח' מונטיפיורי 32, ת"א
MAYER

גם השנה כמו בכל שנה
זכתה "הסנה" בתואר
"חברת הביטוח הנבחרת"
במשאל "המוצר הנבחר 1974"
שנערך ע"י "ידיעות אחרונות"
ואשר בוצע ע"י
המכון למחקר חברתי שימושי ירושלים.
כי מה שבטוח ביטוח
ומה שביטוח
הסנה
חברה ישראלית לביטוח בעמ
הראשונה בישראל
בגודלה, מהימנותה ותכניותיה

הטלוויזיה מפיקה מחזה מאת המישנה ליו"ר רשות־השידור

— מאת נחום שרביט —

מחזה־טלוויזיה מאת המישנה ליו"ר רשות־השידור, הכומר נתן שהם, עוניכתב עליו־ידו פיטורו „בחיבה" (ובדרום בספרו „ריח הדרים") יוגש במסגרת „תיאטרון שידור יש ראל", לאחר שהפקתו עוכבה במשך תקופה ארוכה מיוזמת המחבר.

על־אף שהמיסמר אושר על־ידי ועדת־הרפרטואר של תיאטרון־שידורי־ישראל — הטש שחם, שהכללת מחזה על מישנה ליו"ר רשות־השידור במסגרת מישדרי הטלוויזיה — התפרש בלא כהלכה. „עכשיו, מאחר שסיימתי את תפקידי כחבר בוועדת־הרפרטואר לפני עידן־עידנים — וכבר לא הייתי חבר בוועדה, כאשר זו אישרה את הכימוי; ולאחר שתיאטרון־שידורי־ישראל כבר העלה מיספר ניכר של מחזות מקורי, אני מקווה בכל ליבי, שלא יבואו חורכי־רדיה בטענה כי הוגדמתי על פני אחרים עקב תפקידי הציבוריי".

„המחזה בנוי כטלוויזיה בתוך טלוויזיה. מסביר שחם. „הוא נפתח בשידור ספורט בטלוויזיה, והשידור נמשך לכל אורכו". גיבורת־המיסיר היא מרצה באוניברסיטה, המנסה לחדש את הקשר עם החברה — פשוטי־עם — על־ידי העמדת פנים (לטענת בעלה) של חובבת־כדורגל משבעת, בעיצומה של תגיבת יום־הולדת של בנה. היא צופה במישדרי־ספורט בטלוויזיה — כדי לראות את מישחק הקבוצה האהודה עליה.

ההכנות לתפקיד המחזה, החלו לפני המלחמה. דן שילוח, אגב, האחראי למישדרי־הספורט בטלוויזיה — סרב מסיבות חשמורות לו, להשתתף בסרט ובהכנות לקראת המשקח. ה' מפיק־במאי אפרים סון מתכונן לגשת להפקה בתקופה הקרובה, לאחר שיתיפחר בעיית הליוקוק.

□

בוי מעוניין במוקאתי?

סדרת־טלוויזיה דראמאטית על אליזבט ה'ן. מלכת אנגליה — שהוגדה להוקרנה על המסך־הקטן הישראלי בימים אלה — לא משודרי לפי שעה. „עוד לא הגיע הזמן להחזיר ללוח־ההוכנות — דראמות רציניות". נימק השבוע יצחק שמעוני, מנהל ההוכנות בעברית, את הדחיה. „בעניין זה אנחנו מועלים לפי הרגשה. ההחלטה שלנו היא, כי הציבור כיום אינו נלהב עדיין לסוג זה של הוכנויות".

אותו נימוק היה בפיו לגבי דחיית הוכנויות „הישה השלישית" ו„הים שבאמלי". „לא זה הזמן", אמר. „מי מעוניין היום בפולמוס על סאטור מקראתי או בתולדות חייה של אישיות ישראלית?"

במקומן של הוכנויות אלו, שובצו בלוח מישדרים בעניני השעה — „מה נשמע" ו„מה עכשיו".

דובר רשות־השידור מר ארי אבנר ציין בהקשר זה, כי ההוכנויות „הישה השלישית" ו„הים שבאמלי", „לא הוזמן". אמר: „מי מעוניין היום בפולמוס על מקאתי מקראתי? אבל בתולדות חייה של אישיות ישראלית?"

● בהוכנות „מיפגש אמנים" תוקרן מיצחה אחת לשבועיים, ויעובבו בה — בנוסף לשיר ים — גם מערכונים וקטעי־מישחק־וקריאות, בשבוע שהיעדר מן המסך — תוגש הוכנות בדור שחצולם ביחידות צולל.

● סידרה מקורית בחמנים וחיטטוריה ליהו־ריה, מוהוכנת בטלוויזיה לתקנה ולהקרנה בעתיד הקרוב, כל הוכנית בה הישא אופי של בין דראמה לערב־קיאת, כשחתקנים מיק־צרעים קוראים מדברי אישים מפורסמים ו־מגלמים את דמויותיהם.

● יהון לונדון, אשר עבר בימים אלה מה־רדיו לטלוויזיה — מפיק הוכנית הישעות פיוחדות, העורכת השוואה בין עשרת השנים הבאות לבין עשרת העורף הישראלי במלו־חמת־הקוסמיות ובמילחמת־יום־הכיפורים.

נתן שחם
עיכוב ממושך

מרדכי קוישגבאום
חשת הצעות

תפורק לקפעים. עשיית יובאו על מסך־הטל־וויזיה בנפרד, בין הוכנויות אחרות, בקטעי־מעבר. כך לא תיפגע יוקרת החיל, וגם הטל־וויזיה לא תצא בחסדם ביכר.

● הוכנית „מיפגש אמנים" תוקרן מיצחה אחת לשבועיים, ויעובבו בה — בנוסף לשי־רים — גם מערכונים וקטעי־מישחק־וקריאות, בשבוע שהיעדר מן המסך — תוגש הוכנית בדור שחצולם ביחידות צולל.

● סידרה מקורית בחמנים וחיטטוריה ליהו־ריה, מוהוכנת בטלוויזיה לתקנה ולהקרנה בעתיד הקרוב. כל הוכנית בה הישא אופי של בין דראמה לערב־קיאת, כשחתקנים מיק־צרעים קוראים מדברי אישים מפורסמים ו־מגלמים את דמויותיהם.

● יהון לונדון, אשר עבר בימים אלה מה־רדיו לטלוויזיה — מפיק הוכנית הישעות פיוחדות, העורכת השוואה בין עשרת השנים הבאות לבין עשרת העורף הישראלי במלו־חמת־הקוסמיות ובמילחמת־יום־הכיפורים.

דוד בן־גוריון
„בן גוריון זוכרי", טלוויזיה, 21.50

גל א'

12.00 חדשות.
12.05 שיר ומיסמון.
12.15 שיעורים לתלמידי ה' יסודית.
12.35 „קונצרט צוהריים". מרדכי סתר: „ההדיית" (עד 14.00).
13.00 חדשות ו„בחצי ה' יום".
14.00 חדשות וסקירת עיתו־ני־הצהריים.
14.10 „לאם ולילד".
15.00 חדשות.
15.05 „מרקי גניגה".
15.30 „לטוריה" — הדרכת לסורים.
16.00 חדשות.
16.05 רבע של עברית.
16.06 „חזקוות הסימפונית ירושלים", מוצגים: קוני צרמון בלה־מאורו לקלר־גית ולתזמורת, בסהוכן: סימפוניה סי' 8, באץ: קונצ'רטו בהי־מינור לס־סנתר, מעבד לגיטר (עד 17.55).
17.00 חדשות.
17.55 חדשות באנגלית.
18.00 חדשות.
18.05 נוף ארצנו.
18.50 חדשות בצרפתית.
18.55 לחקלאי.
19.00 חדשות ו„היום הזה".
19.25 קלאסי וקל.
19.50 מרקי־הרים בחנ"ך.
20.00 חדשות.
20.05 „כאן בביתי" — לקט מרוכניות השבוע.
20.45 מרקי הזנות בכפרי־הדר (עד 21.30).
21.00 חדשות.
21.30 עולם הבדר.
22.00 חדשות
22.05 מיליאר לורנצאר — שירים מאת שוברט, ברא־המס ועוד.
23.00 חדשות ו„הלילה ה' וחי".
23.25 השיר האמנותי בפי־סיקה האינטרומוזאלית.
24.00 חדשות.
00.05 רבע של שיר ותפקה מיזוהים עד 02.00).
02.00 חדשות.
02.05 שירים מסיבי וגיצ־מות לדות (עד 06.00).
06.00 חדשות.

הול הקל

12.00 חדשות.
12.05 „בסיקצב יוצרי.
12.30 „תן חיידי".
13.00 חדשות ו„בחצי ה' יום".
13.25 „שירים מסוגלים".
14.00 חדשות.
14.10 „כאן אתה מנגיר".
15.00 חדשות.
15.05 „מוכר החביב" ומרי־מים־לים.
15.53 הדרן.
16.00 חדשות.
16.05 רבע של עברית.
16.08 „אחרתם לעמוד" — לקט מיזוגנים (עד 17.00).
16.30 „בתיקוה שתבין את תרבו".
17.00 חדשות.
17.05 „פח הקשר — הדרון שרבלת באמצעות הטלי־מון.
18.00 חדשות.
18.05 שירים מבית אבא.
18.45 חדשות בלטינית.
19.00 עברית לעם.
19.15 חדשות בברזיליאנית.
19.30 חדשות בגרמנית.
20.00 חדשות בלאדינו.
20.15 חדשות בטורקית.
20.30 חדשות בהונגרית.
20.45 חדשות בלטינית.
21.00 חדשות.
21.05 הבו זמר — שירים מ־שלגי.
21.30 „שיח הבי".
22.00 חדשות.
22.05 דיבו ישיר — הצגת לירשות המאזון המשאל ב־אמצעות הטלפון.
23.00 חדשות ו„הלילה ה' וחי".
23.25 „אדום עתיק".
24.00 חדשות.
00.05 „מיבוכים לא נים".
01.00 חדשות.
01.05 „עד אור הבוקר" — שירים ונעימות (עד 03.00).
03.00 חדשות (המשכת שי־רים עד 05.00).

05.00 חדשות.
05.05 שירים ונעימות.
06.00 חדשות.

גלי צה"ל

12.00 חדשות.
12.05 יומן הצוהריים.
12.30 „חמים ושעים" (עד 13.55).
13.00 חדשות.
13.30 „מי יצגה ומי יפריע" — תחנת ספורט.
13.55 חדשות לחיילים.
14.00 חדשות.
14.05 „קרנות קל ודשא" (עד 17.00).
14.55 „מה נשמע".
15.00 חדשות.
16.00 חדשות.
17.00 חדשות.
17.05 יומן הערב.
17.40 „פיקוסנים לטלמני ורייסים.
18.00 חדשות.
18.05 מיסמך בלתי ידוע עם אנגליים (שידור חו־זר).
19.00 חדשות.
19.05 כרונובס — מוסגון ומערכונים לפי בקשות (עד 21.00).
20.00 חדשות.
21.00 חדשות.
21.05 „מן הקצה אל הקצה" מבא פול גינתו, בנו־לל.
22.00 חדשות.
22.05 „הלילה" — עם יעקב אגמון (עד 23.53).
23.53 „שיחת הצנזר" — מרוס ע. אביחי משוחח עם „אין לילה" (עד ה' שעה 03.00).
00.05 יומן חצות.
00.30 „מצוי לילה" (עד ה' 03.00).
01.00 חדשות.
02.00 חדשות.
02.05 „מה לילות לנו" (עד 06.00).

טלוויזיה

17.30 חדשות.
17.32 „ידידי פליקס" — „מעשה טוב".
18.00 מיסמרי „עיר חסר־רים" ועוד מרשים מקרי־רים (לילדים).
18.30 קיצור החדשות (עד בין).
18.32 „הסלון הקטן" — „על הבחב לחישאר חרוש".
19.00 „בסיקצב יוצרי" — רוסיה הקומוניסטית מאז לת ב־1920 מכלכלה רשו־עת המרבוב מחרוב, באי־שלה הקאוכנוב עולה ה־מאיזום בחנכת מטולי־ני (מרבית).
19.05 „מיאמי" — „מבוא הגנוב" (מרבית).
19.30 חדשות (מרבית).
20.00 „מישמרת עבודה".
20.30 „מבט לחדשות".
21.00 „בימצע אמנים" ירושלים.
21.50 מרטיקלנס — „בר־נידון חכר". הין ושלק של האיש.
23.20 מסוף של יום רוק־שיר.

בטלוויזיה הלימודית

12.00 אלגברה י' — שיעור ריכזי.
12.20 ביאוטמרית ד' — חוט־מה.
12.40 „המחלה מהאליה" (מרם).
13.20 מבע / מיסיקה 7.
13.40 „חזרו לשוח" — מי־ריאיון ויצירת בדמה.
14.10 מיריטוס ד' — ריאיון מדרשי.
16.00 „מיסיקה ישנה ומי־ה" — מרי־הוחנה בעזרונו.
16.10 מיל בספרי אמיתה „הטרנגלים המשרדי".
16.30 אנגלית ה'.
16.40 „ביטוחים לא נים".
17.00 חשמל ה' — חיבור בסדר.

לנוחיות הקוראים
פותרי החידון
מע"ב תלוש המתאים לחידון מס' 8. אשר פורסם ביום ו', 28.12.73, במוסף „7 ימים" עמ' 26-27.
וזאת על מנת לאפשר לפותרים להגדיל את סיכוי הזכייה, הן בהגרלת הביניים והן בהגרלה הסופית.
פרס ראשי:
המכונית החסכונית
פיאט 127
חזקה * מרווחת * בטוחה * אלגנטית
פרסי ביניים שבועיים
2 תעודות חסכון ע"ס
500 ל"י כ"א „צמד בריה"
שי בנק המזרחי המאוחד
שים לב!
גזור טופס זה וצרף את מספרי ההסברים המתאימים לפי ההוראות המופיעות בראש החידון.
לכבוד ת.ד. 9155, תל־אביב
עבור „חידון חשמלים מס' 8" 28.12.73
שם פרטי: ..... שם משפחה: .....
רחוב: ..... מספר: .....
עיר: ..... טלפון: .....

מספר המאמרים	מספר הנכונים	מספר הטעויות	מספר נכון	פיאטים להגרלה
1	13		25	
2	14		26	
3	15		27	
4	16		28	
5	17		29	
6	18		30	
7	19		31	
8	20		32	
9	21		33	
10	22		34	
11	23		35	
12	24		36	

הופיע
ספרו של
אלוף מוטה גור
„הר הבית בידינו"
זה היה נוסח המברק שנשלח על ידו אחרי כיבוש העיר העתיקה —
בספר 400 עמודים בפורמט גדול; מפות בשני צבעים; 32 עמודי תמונות על נייר כרומו.
זהו הספר שנכתב על ידי האיש המוסמך ביותר לתאר את המאורע התיסטורי.
מחיר הספר במשך חודש ימים —28 ל"י בלבד.
הזמנות מתקבלות בכל בתי־המסחר לספרים ובחנויות עם עובד, שרשת את הספר באופן בלעדי מחתוצאה לאור של משרד הבטחון.
עם עובד רח' מוא"ה 22, ת"א, טל. 611526

עירית אשדוד
מכרז מס' 50/73
כבישים ברובע ה' שלב ב'
עיריית אשדוד מכריזה בזה על קבלת הצעות מקבלנים רשומים (בהתאם לחוק רשום) לביצוע כבישים ברובע ה' שלב ב.
מספר המכרז ופרטים נוספים אפשר לקבל בכתו' המים תמורת תשלום בעבור הוצאות הדגילות המורת תשלום של -250 ל"י שלא יוחזר.
את הצעות יש לשלוח בדואר רשום בלבד למזכיר העיר, במעטפה המשרדית לא יאוחר מיום 16.1.74 בצירוף ערבות בנקאית או הוראות עיכוב כספים מנהל העירייה או ערבות של חב' ביטוח מאושרת או ציק בנקאי בישיעור של 5% הצעות ללא ערבות כנ"ל לא תובאנה לדיון.
את הצעה יש להגיש בהתאם לתנאי המכרז. כולל תנאי התשלום ופיצוי תעבודות כמפורט במסמכי המכרז וכל שינוי בהם עלול לגרום לבטילה.
בעת הזיון בהצעה תתחשב העיריה בכושרו של המציע לבצע את העבודה כפי שחובר נכון מעבודותיו הקודמות וכן בוותקו וניסיונו בעבודות דומות.
אין העיריה מתחייבת לקבל הצעה הזולה ביותר או כל הצעה שהיא.
אינג' צ. צייקר
ראש העיריה

קורס בכתב
אנגלית מקנה לאוניברסיטה
בעריכת ליאון מינצברג
לקבלת פרטים נוספים ללא התחייבות, מלא חלוש זה והחזירו למשרדנו ללא דיחוי!
לכי מכון „דן" ת.ד. 6504 ת"א
שם: .....
כתובת: .....

הערב בתחי הקולנוע

תל־אביב־יפו

4.30 — 7.15 — 9.30
אומר: „הנוקם מקלוסקי".
אורדן: „נשיא על הכוכנות".
אלנבי: „הדרקבה הגורלי".
אורלי: „בשר ומרכלי".
אסתר: „מלכודת תחושה".
בן־יהודה: „נשיקה ומוות".
גת: „פגש ושלגי".
גורדון: „הבלונדיני עם הנעל הדקה".
דיזנגוף: „הבלונדיני עם הנעל הדקה".
הדר: „הבית הארכבה".
דייב ארן: „עודדי הרכבה".
הוד: „המתיון".
זמיר: „אחבת כתרגיש".
חן: „האחלם הגדול בעולם".
לימוד: „מי רצח את שילת".
מונרבי: „בחזרה למערב".
מקסים: „האחים מסרגיאני".
מרכז: „מאחות אחות".
מאי: „בלש ושמו קולומבו".
שבעים: „תגנב שבא לסעוד".

ירושלים

4.30 — 7.15 — 9.30
אדיסון: „רשם האנרגיים".
אוריון: „גם פלאפים אוכלים שעועית".
אורנה: „הוריהלי".
אורלי: „בסבך הנקמה".
ארנון: „תגרר".
גפן: „שובר הלבבות".
דמת־אביב: „אהבה בשמש כמים גזנים".
הכלה: „שחק אותה סאם".
תל־אביב: „הזמנת לאהוב".
חפר: „המסוגרים לתאות".
10. 12. 2. 7.15. 9.30

חיפה

9.15—7—4
אורה: „מלכודת לביבי סיפר".
אורלי: „הבלונדיני עם הנעל השחורה".
אריאן: „שובו של סבאסט".
אמפי: „הדקיקת המתמנת".
אורדן: „מרוקו".
בית הוטשיליו: „הטוולר".
חן: „מה תאמר לנערה עדומה".
כרמל נגים: „חלב הנאמן".
מורית: „מרץ הנחלו".
מירון: „הרוואיו".
עצמון: „הבריחה".
מאי: „בלש ושמו קולומבו".
שבים: „תגנב שבא לסעוד".

ר"ג־גבעתיים

7.15 — 9.30
אוזיה: „המשגה האחרון בפריז".
אוריון: „מלכודת לביבי סיפר".
אורלי: „חור בדשא".
אפיון: „דקמרון מס' 2".
גל־אור: „חלף עם הרוח".
3.15. 7.15

אשקלון

7.15 — 9.30
אסתר: „מבצע נשרים".
בת־ים: „אבנבות המכדה".
מאור: „אנגם בסאריק".
רחל: „החמשמה".

אשדוד

אסתר: „המשחק נגמר".
אדלדן: „אגרוף האיפים".
אוריסמרן: „הלוחמי הכחר".
דגון: „מהרי".
חבירה: „בית־ספר לסקס".
חן: „7 נשים ארוטיות".
ירושלים: „המוסע הגדול".
סמדר: „מיני וסוסקבר".

בת־ים

7.15 — 9.30
אדרנים: „לאדוני באמבה".
בת־ים: „שאמם באמריקה".
מכרון: „מלכודת לביבי סיפר".
עמאנאל: „דקמרון 69".
רמת־יוסף: „חלף עם הרוח".

הרצליה

דוד: „הבריחה".
לילי: „מרץ הנחלו".
רמה: „מרוקו באמבה".
רמת־גן: „הרפתקות במנולות".
שבי: „האריסטוס בחושפה".

באר־שבע

קרן: „המשרשה על האמריות".

נתיבות

שבט: „יומנו דוקי".

נס־ציונה

נוה: „הכמבר הקטן".

נתניה

אסתר: „הכנסן הכרים".
יגאל: „האגרוף האכנר".
שטרית: „קרן של התבגרות".
שרון: „חפיר המצוי".

עפולה

הן: „קרן של אהבה".
קולון: „מבצע בוריסוף".

פרדס־חנה

דקל: „השמה ה'ב".

פתח־תקוה

חיכל: „המיטמה".
דוד: „עם ולחה".
הדן: „גורל אחבה".
רינה: „הבריחה".

כפר־סבא

הן: „בתי יאני".

קרית מלאכי

ביזור: „דקן וחיאנינה".
הוד: „הארפר".

קרית־שמונה

חיטון: „החתיכה מקבוק מיפי".
שוני: „הגברים המלכדה".

ראשל"צ

ראשון: „ביר. בוס".
נעמי: „הקדה המשוגר".
תמרה: „צחנים לנצח".

רחובות

הדר: „מה אאבר לכבדת עזמוה".
הן: „עיר יצנה ביתום".

רמלה

המכדל: „פטרל בחיבה".

רמת השרון

ביכל: „המיטמה".
דוד: „עם ולחה".
שיכון: „המעבדולות".

התעשיה האלקטרו־אופטית בישראל בע"מ

חברת עתירת מדע בקרית ויצמן

ת. ד. 1165, רחובות

דרושים

● עובד רכש
לטפול בהזמנות מחו"ל
עדיף בעל נסיון ורקע מכני מהנדס, ידיעה כובה בשפה האנגלית הכרחית.

● מהנדס מתכנן
רצוי בעל נסיון בתכנון מיכשור או תעשיה קלה, בעל ידע באלקטרוניקה ואופטיקה וידיעה כללית רחבה.

● הנדסאי או מערטט מתכנן
רצוי נסיון בתכנון מכשור או חשיפת קלה בעל רקע בסיסי באלקטרוניקה ואופטיקה.

● מהנדס/הנדסאי מכונות
בעל נסיון רב בתיכון מערכות מכניות. עדיפות לבעל ידע בתחום זקום, אלקטרוניקה ואופטיקה, התפקיד יכלול תיכון מכני תוך שילוב טכנולוגיות מתקדמות מתחומים אחרים.

● מהנדס ייצור
להפקיד עריכה ומעקב על תכניות יצור בעזרת Class עדיפות לבוגר המחלקה להנדסת תעשיה ומנהל בטכניון.

● טכנאי אלקטרוניקה להרכבת מערכות
דרוש נסיון של לפחות שנתיים.

● הנדסאי או טכנאי מכונות
עם נסיון של מספר שנים בתחליכי עבוד, תרוצה לעבור לשטח חדש בייצור.

● אלקטרוניאי - גם פנסיונר
עם נסיון במכשירנות למערות חלקיות.

● נקבנית I.B.M.
רצויה בעלת נסיון בחישוביי שעות עבודה.

● מכשירנים מנוי ב"ס מקצועי, לאחר שרות צבאי.

● מסגר מכני לעבודות ערנות.

● מלחימות
עם נסיון של מספר שנים בחרכבות אלקטרוניקה.

● כרסמים
בעלי השכלה מקצועית רחבה. נסיון מעשי של מספר שנים בכרסום מדויק אן בניה כלים ומתקנים.

תנאי קידום למועמדים המתאימים

לפנות בכתב בצרוף קורות חיים נסיון קודם למזכירות **מת אנם** תיד 1165 **רחובות** (מס' מיקוד 76110) **או** טלפונית 933581-03 — **פרטיות מובטחת** —

הדסה-נעורים
בית הספר לתיכון המקצועי
דרושים:
מורה לשרטוט פקידה
בהצעות נא לפנות לפי הכתובת:
הדסה-נעורים ליד כפר ויתקין.

דרוש קוון
לתחנת מוניות אינטרקום
בעל נסיון קודם, רצוי עם רכב.
להתקשר ל"רדיוטון", חיליקו 55 בני־ברק, טלפון 787112

לאמריקה ישראל
להשקעות בע"מ
אנו הבנה מכון

לחברה קבלנית בת"א דרוש
מהנדס ביצוע
עם חמש שנות נסיון
טלפון: 03-756039
בשעות: 17.00—19.00

דרושים
מפסנים
תיקונציקים
לעמודה קבועה בחנויות עוכרים
בטרפים נא לפנות אל: 03-[illegible]
בין השעות 9.00—16.30

מעונין במשרה
בן 33, עמל אקדמי מינהל עסקים, נסיון רב במיבחל ושיווק, עם רקע עסקי.
בהצעות ריצניות לתיבי קשר בוקר עד 9.00, 03-269019

ארוחת צהריים
שרות עצמי
3 מנות ותוספות —7 ל"י כולל חסל
4 מנות —11 ל"י כולל חסל
ממגש רוממה
מתחנת הרלק "מן"
בדרך מאחוזה לנת שאנן
טלפון 252054 חיפה
חיה מובטחת

בעל מכונית בוסעים
L. S. 100 AUDI
מצב מצוין, יד ראשונה, שדרל 1973, 14,000 ק"מ
מעונין להחליפה
ל"סובארו"
G.S.R. (COUPE)
DL, או
כמעט חדשה
בהוספת מתאימה מבלית.
בתעשות רציניות בלבד ישנו חוזה לפנות לטל. 245648, תל"א.

תוק וקמכון וחברה,
תשל"ח — 1965
מרחב תחכנון המקומי, קרוון־אמא
הודעה
בדבר אישור שינוי תפנית מיתאר מקומית
נמסרת בזה הודעה, בהתאם לסעיף 117 לחוק־התכנון ו־ תבניה, תשכ"ה — 1965, כי הוגשה המחוזית לתכנון וב־ בנה, מחוז חיפה, החליטה, באישור שר הפנים, לאשר שינוי הכנית מיתאר מקומית 97/3 הנקרא „הכנית מס' 97/3 — שכונת בת חן ברחוב ז'בוטינסקי — המשרות שינוי להכנית מתאר קוקיאלא — שהודעה על הפקדתו ביחד עם התשריט המצורף אליו פורסמה, בילקוט הפרסומים 1969, תשל"ב, עמ' 1449.
השינוי האמור, בצורה, שבה הוגשה המחוזית אישרה, אר־ תו ביחד עם התשריט המצר־ רף אליו, חוקקה במשרדי ה־ הודעה המקומית. האמורת ובן במשרדי הודעה המקומית המקומית לבניה, קרית אתא, ולכל מעוניין רשאי לעיין בו בלא תשלום, בימים ובשעות שהמשרדים האמורים פתו־ חים לקהל.
ד"ר נפתלי אליאלי
יו"ר מועצת המחוזית לתכנון ובנייה
30.12.73 תאריך

ג'רמי מנוחין
שני רסיטלים לפסנתר
בתל־אביב ובחיפה

התזמורת הפילהרמונית הישראלית
ברנשטיין מנהל מוסיקלי מתמנה
יחיד מנצח: זובין מהתה

חתכניות:
בטהובן — סונאטה ברת ניאוליר, אופ' 28
בארטוק — סונאטה (1926)
צ'ארלי — וריאציות על נושא טאת רוד, „לה ריקורדאנצה"
שובארט — סונאטה ב־דו מינור, אופ' פוסת'

תל־אביב — מוזיאון ת"א
האודיטוריום ע"ש ליאון ומתילדה רקנטי
יום שלישי, 15.1.1974, בשעה 7.30 בערב
מכירת כרטיסים החל מהיום בקופת מוזיאון ת"א, שד' הנלך שאול ובמשרד „אוניון", דיזנגוף 118, בשעות 10—13, 16—18, בימי שני 10—13.

חיפה — אולם „שבים"
יום חמישי, 17.1.1974, בשעה 7.30 בערב
מכירת כרטיסים החל מהיום, במשרד ברבר, רח' הנשיא 129 ובמשרד התזמורת, בית הקרנות, רח' הרצל 16, בשעות 10—13, 16—18 וביומי שני 10—13.

הנחה למנויי התזמורת לפי תלוש מס' 103

המשוגע המאורגן בעקבות
צ'ארלי וואריק
ולטר מתאו הוא **צ'ארלי וואריק**
במאי: דון סיגל („חארי המזוחם")
החל ממוצ"ש 5.1.74
בקולנוע אלנבי ת"א
4.30—7.15—9.30

משרד החינוך והתרבות
המחלקה להשתלמות עובדי הוראה

הודעה לציבור המורים
שידורי חזרה והשתלמות למורים
חיום, יום ד', ח' בטבת תשל"ד, 2.1.74, בשעה 15.30, יתקיים
מישדר הדרכה והשתלמות למורים
ברשת א' של שידורי ישראל.
בתכנית:
א. שולב מתנמים בתורות תלמון — בחמה גב' רבקה נגעדי.
ב. נופי חמורה המקלון — כתב ד"ר ארנון שוחר.
להשומת לב המורים:
החל מחודש זה השידורים יתקיימו בימי ד'.

לרוסד ציבורי בירושלים
דרוש דיור
20—25 חדרים
בסביבות מרכז העיר או המשכנה הגרמנית
בחרמים ללא מתוכים לפנות לטל. 232183 ● ת.ד. 1260

א. ברמן מציג:
קרקס
„ברצלונה" ברמת־גן
רחבת איצטדיון הכדורגל באהלו המפואר
מחצגה לכל המשפחה!
תכנית מרתיבה ומלהיבה!
היום, ויום יום 2 הצגות
ב־4.00 אחה"צ וב־7.00 בערב
במוצאי־שבת ב־5.45 אחה"צ וב־8.00 בערב
תחנורת: אוטובוסים קווים 20, 22, 23, 42, קו מרמת־גן 67, בחורת תחבורה מוכטחת לצפון תל־אביב ולמרכז חמרכזית.
גם הבינו כרטיסים מראש בדי לסגוע צפיפות בכוסה
מכירת כרטיסים: „לאן", ובמתר חמשרדים.
מוסדות וארגונים: יעקב אורן, ת"א רח' שמנו 17, טל' 238322, 238276, משרד „לאן" טל' 231655.

גבי עמרני
בקונצרט יחודי ושל שרי kipe
בני הדוקטור
גבעתיים „שביט" ליל שבת, 4.1.74, ב־9.00
תל־אביב „בית חחייל" מוצ"ש, 5.1.74, ב־8.00
הפצה ראשית ראן טל־אביב

סרוה הביקוני של עזרת
העזרת בכל המשפחה...
ובוהם נהנים...
אינה אין עוד
Malizia
הצגת פתיחת עונה — החל ממוצ"ש 5.1
בקולנוע „מאר" תל־אביב 4.30, 7.15, 9.30

חחוק בעקבות
צ'ארלי וואריק
ולטר מתאו הוא **צ'ארלי וואריק**
במאי: דון סיגל („חארי המזוחם")
החל ממוצ"ש 5.1.74
בקולנוע אלנבי ת"א
4.30—7.15—9.30

סינרמה
הצגת בכורה עולמית 1974 בישראל — ב„סינרמה" תל־אביב
חייל וחיילת, אם ראיתם את חסרט „חפשיטה על הארמיה" בסינרמה — כתבו לנו את חוות דעתכם על הסרט, צרפו את הכרטיס ואת כתובתכם ותקבלו כשי **שיכת כנסי צנחן מחסרט.**
הכתובת לנמתבים: מפיצי סרטים, ת.ד. 429 ירושלים.

במסורת „12 הנוקמים" - הנשרים כשלו עם שחר - 1.000 לפני הכניסה"
זאק פאלנס בסרטו של ה. מנקביץ'
הפשיטה על הארמיה
בצבעים ● מסך ענק 70 מ"מ ● צליל סטריאופוני מלא

תזמורת סימפונית ירושלים
רשות השידור
מוצגת ראשי העיר נוסף קאלר לוקאס מס
קונצרט למנויים סידרת שנה „דיוקנו של מלחיץ"
מנצח: גארי ברתיני
האופרה „משה" מאת רוסיני
(ביצוע קונצרטנטי)
הסולנים: ניקולה תלבראנד (רמיניה), ג'יאנו פסקוולנה (אטליה), יחודות לורנזיני, בנבאנוה גלנגאמאל, אשתר אדמון, מושה חדוש, אברהם שלומון, טמר חרגן, אנטר בושקין,
המקהלת הקונצרטנטית מברלין
יום שלישי, 8 בינואר 1974, ב"ם בערב, בהיאל' ירושלים
(לא ב"ן לינואר בשי שפוסם)
כרטיסים לתיבת בקופת ההיאל ובמשרדי מנגא ובן בשים.
מנחיר לסטודנט ב — כרטיס הסטודנט המשמש.

ארנסט בורגנין
גדול סרטי השנה
אמיצים וקשוחים

תיאטרוני ישראל

הבימה — התיאטרון הלאומי
הו, הו, יוליה — תל־אביב האריס הישן, הערב 2.1, ב"ש 7.30; כרמיאל 5.1, ב"ש 8.00
כך אוהבים האחרים — תל־אביב הבימה הקטנה, הערב 2.1, ב"ש 7.30

התיאטרון הקאמרי
אנשים קשים — תיאטרון ירושלים, הערב 2.1, ב"ש 8.30; כרמיאל 2.1, ב"ש 8.30; כרמיאל 3.1, ב"ש 8.30
כטוב בעיניכם — תל־אביב, הערב 2.1, כחר 3.1; חיפה, הערב 2.1, כחר 3.1
מקום מקוה — תל־אביב, הערב 2.1, כחר 3.1; חיפה, הערב 2.1, כחר 3.1

התיאטרון העממי
כטוב בעיניכם — כרמיאל, הערב 3.1, ב"ש 8.30; חיפה, הערב 3.1, כחר 3.1

מרכזים ברחבי

הסימפונית הישראלית
פום בקולנוע
2.1.74 ב"ש 17.00 (גם ב"ש 3.1 ב"ש 16.30): מנשטר פרידום של קסלין בשיתוף מוסעת הנוער עורית ת"א־יפו
2.1.74 ב"ש 18.30: פטיולה של כסלר (גם ב"ש 4.1 ב"ש 14.30)
2.1.74 ב"ש 21.00: חירוטמוס מרשין של מוזלי
3.1.74 ב"ש 21.00: מוזסיני בליון של ג' רוסי
טלי קיתה 2.1.74 — מטרד 284425

עם **טלי סבאלס**
הפתיון
שבוע 3
בקולנוע
„הוד"
תל־אביב
4.30—7.15—9.30

מועדון האוזרלוגין
בן אביגור 26 תל־אביב
הערב
רקודים עם
לחקת „הצעדים"
בנות ותחילים חיום

הנשואים ביניהם
המחיר־יכו
אך אהבתו
התשוקה לבעור
אני אוהב את גרושתי
ג'ורג' סגל
ג'ואן אנסון (לשון מיטה)
שלי וינגרוס
הצגה בכורה ארצית
החל ממוצ"ש 5.1
בקולנוע „אתרת", חיפה

קולנוע דרייב־אין תל־אביב
בשעה 5.00
(במחיר אחיד 2.50 ל"י הכרטיס)
שירלי טמפל בסרטה הטוב ביותר
השובבה הקטנה
בשעות 7.15—9.30 בהצגה בכורה ארצית
שודדי הרכבת
עם: ג'ון ווין ★ אן מרגרט ★ רוד טיילור

נהקת חחול בת דור
ת"א אולם „בת דור", אבן־גבירול 30
יום ו' 4.1 ב־2.00 בצהריים
כרטיסים בסניפי בת דור, תל־אביב, אבן־גבירול 30, טלפון 263175 ובכל סניפי הכרטיסים בעיר.

פנקי היום בתל"ב

המשנה היומית

הדף היומי

ההכנה היומית

עילות ובתים

קבלנים מציעים

דירות

דירות למכירה

דירות בדמי מפתח

דירות בשכר חודשי

דירות מרהטות

דירות לחדרים

דירות מרוהטות

דירות בדמי מפתח

דירות בשכר חודשי

דירות מרו

התעשיה האוירית לישראל בע"מ
נמל־תעופה לוד

נפתחה הרשמה לקורסי:

מבוגאור מטוסים (מנו"ס)

מתקבלים בוגרים אחרי שרות צבאי בעלי השכלה של 10 שנות לימוד לשמות במנמות מכוגאות רכב ו/או מחכת.

חשמלאי מערבות מטוסים (חמו"מ)

מתקבלים בוגרים אחרי שרות צבאי בעלי השכלה של 10 שנות לימוד לשמות במנמות חשמל ו/או חשמל רכב.

* במשך הקורס תשולם למשתתפים בו מילגה.
* למסיימי הקורס בהצלחה מובטחת עבודה מקצועית מעניינת בפרויקטים טכנולוגים חדישים.

לקבלת פרטים נוספים יש לפנות אישית או בכתב אל: יחידת התעסוקה, התעשיה האוירית, נמל־תעופה לוד.

ל.רפאל" אביזרי מים בע"מ
דרושים
למפעלנו במצפה רמון:

1. **מנהל למחלקה לעיבוד שבבי**
(אחראי על 10—12 עובדים).
דרוש נסיון קודם בחריטה וכירסום.
רצוי בוגר בי"ס מקצועי.
2. **אחראי למחלקת כלים ואחזקה במפעל.**
דרוש נסיון קודם בביצוע כלים לעיבוד שבבי ואחזקה מכונות לעיבוד שבבי.
תפקיד בעל אחור רב.
3. **טכנאי — שרטט**
למשרד הטכני במפעל ולשרטוט כלים ומתקנים.
דרושה השכלה מקצועית ונסיון של שנה, לפ־חות, בתעשיה.
4. **עובדי ייצור**
עובדים בלתי מקצועים המעוניינים ללמוד מק־צוע בענף המתכת ולהשתלב במפעל.

למועמדים שיימצאו מתאימים יינתנו תנאי שכר טו־בים, וכן עזרה בדיור במקום (במצפה רמון הנוחה ניכרת בסכם הכנסה); באים בחשבון רק בעלי משפ־חה.

המעוניינים יפנו בכתב יד לת. ד. 7 מצפה רמון, עם פירוט קורות חיים ונסיון קודם.
סודיות מובטחת.

למפעל תעשייתי גדול במפרץ חיפה
דרושים
מנהל חשבונות עצמאי

עם נסיון בניהול תעשייתי המילל הכנת שכר לקיבוים והתחצאות בעניני ייצוא וייבוא.

מזכירת מנכ"ל

שליטה בעברית ובאנגלית כולל הרפפה התחצאות בארגון משרד
ההתכתבות ועריכת פרוטוכלים.
שעות העבודה 0800—1600

המעוניינים יפנו תוך ציון קורות חיים ונ.סיון קודם אל ת.ד. 4353 חיפה עבור מספר 531 (מיקוד 31040)

דרושים בחיפה
מסגרי מבנים
מעולים ונגרים
לעבודה קבועה

לפנות: חיפה, טלפון 727719, לאמנון או אילן.

תעשיות אלקטרוכימיות פרוטארום
ת. ד. 1929 חיפה מיקוד 31000

דרושה מרכזנית

התפקיד: הפעלת מרכזיה, הכנת דואר ושליחתו
הכישורים: לאחר צבא. תושבת חיפה
ידיעת השפה העברית על בוריה וידיעת השפה האנגלית
שעות העבודה: 08.00—16.00
עדיפות תנתן לבעלת נסיון קודם במרכזיות

אוניברסיטת תל־אביב
דרוש מתכנת
היחידה:
מחלקת המכנגנן, היחידה לעבוד נתונים.
הכישורים הדרושים:
ידיעת קובול, רצוי 2—3 שנות נסיון כמתכנת גדול (סי. די. סי.) בנושאים מנהליים (כח־אדם ומש־כורת).
הדרגה:
בהתאם לכישורים.
הערה: — העובד יועסק עם־ חבוה מיוחד.
— על המעוניינים לפנות בכתב בצירוף קורות חיים, פרטים על נסיון בעבודה ושם המפקח, אל ענף כח־אדם, מחלקת המכנגנן, אוניברסיטת תל־אביב, רמת־אביב, עד ליום — 8.1.74.
מועמדים שיימצאו ראויים, יוזמנו לראיון אישי.

רסקו RASSCO
דרושים עובדים בשכר יומי
ריצוף וחרסינה
נא לפנות לרחל דגיאלי, מח' כח־אדם, טלפון 622211 תל־אביב

מפעלי ניר אמריקאיים ישראליים בע"מ
דרושים
נהגים
בעלי רשיון לרכב עם גרור

נא לפנות לת.ד. 142 חדרה.

ניר מעולה לכל מטרה

לחברת הנדסה ארצית
דרושים
מהנדסי בנין
בעלי נסיון של שלוש שנים ומעלה בעבודות בצוע ונהול פרויקטים.

העבודה באזורי הגליל, חיפה והמרכז
לפנות בכתב בצרוף קורות חיים לת.ד. 33008, ת"א
— סודיות מובטחת —

למשרד טכני
דרוש
מהנדס או הנדסאי חשמל או אלקטרוניקה
(רצוי בעל נסיון ארגוני)

טלפון — 410461 ת"א

לאורגון תריסים בע"מ
דרושה פקידה
תושבת בת־ים

הכישורים הדרושים:
1. ידיעת אנגלית ועברית על בוריין (והדפסה בשתי השפות.
2. נסיון של כשנה שנים בעבודת משרד כללית.

מקום העבודה: אזור התעשיה בת־ים.
שעות העבודה: 8.00—16.00.
נא לפנות בכתב יד, בציון קורות חיים ונסיון לאורגון בע"מ, אזור התעשיה בת־ים.

לחברה ציבורית
דרושים
עובדים במחלקת חשבונות

דרישות התפקיד:
* נסיון של 3 שנים בהנהלת חשבונות
* תעודת ההלה מהבינות סוג ג' לפחות
* קריאה והבנת השפה האנגלית דורה.

בהצעות נא לפנות בכתב לת. ד. 7163 תל־אביב מיבולל.

אביק בע"מ
תעשיות כימיות ופרמצבטיות
דרושים
1. **תועמלן/ית רפואי/ת מנוסה**
לעבודה חלקית באזור באר־שבע והסביבה.
2. **תועמלן/ית רפואי/ת מנוסה**
לאזור תל־אביב והסביבה.

רצוי רוקח ו/או בוגר מקצוע בתחום הרפואה.
נא לשנות בכתב למחלקת המנגנון, אביק בע"מ, ת.ד. 3077 רמת־גן או לטלפון 721261.

לחברה ארצית לבנין
דרושים
מנהלי עבודה ראשיים בירושלים

התכונות הדרושות:
כושר לניהול פרוייקטים ציבוריים גדולים, למועמד המתאים יינתנו תנאים מעולים.

נא לכתוב לת. ד. 2506, תל־אביב עבור מנהל עבודה
ולפרט קורות־חיים ונסיון קודם.

דרוש
איש כשרוני ואחראי
בגיל 55—45

לניהול סלון קמעוני בענף הטלוויזיה מכונות כביסה, רדיו וכו', בתל־אביב
על המועמד להיות מישענ הגיל עם ניסיון וכישורים מתאימים.
כמי כן דרושה עבודה בנקאית.

המועמד הנוכה על הדרישות הנ"ל יפנה בכתב בצרוף קורות חיים ופרטים ומקום עמוד הקודם והבלוצות.
ל.ת.ד. 1263 ת"א עבור מס' 355.

למוסד בנקאי
דרושים/ות

1. **מתמחה/ת לעריכת דין**
מרכז עניינים נא לפנות לת.ד. 1402 ת"א עבור 300.
2. **כתבנית עברית**
בעלת נסיון.
מרכז עניינים נא לפנות טלפונית בשעות 3.30—8.00, טלפון תל־אביב 52066 לי 303.

למפעל בטחוני בעכו
דרוש
מכונאי אחזקה בכיר
בעל מקצוע המולם ב־ג'

מכונאות אחזקה, מזגרות, מערכות פנאומטיות, מערכות הידראוליות, מערכות קיטור.

דרגאים יקבלו בהיאם לנסיון המבוקש.

נא לפנות בכתב יד בצירוף קורות חיים ומס' במקצוע לת.ד. 128 עכו.

חברה צבורית ארצית לבנית
מקוינת
במנהל(ת) חשבונות עצמאי(ת)

עם נסיון, ל־5 שעות עבודה בשעות הבוקר. המשרד בתל־אביב.
לפנות עם קורות חיים לת.ד. 33317 תל־אביב עבור מס' 789.

למשרד מהנדסים בנתניה דרושים
1. **מהנדס בנין**
2. **הנדסאי בנין**

לעבודה מקצועית בנייה פרטיות
בתנאים הדרגה הראויה
להגשת ראיון נא לתקשר בטלפון 24116

א.אי.ה. ישראל בע"מ
AET
תעשיות אלקטרוניקה

דרושים
מבקר איכות טלפוניה
(מע/510)

* דרוש נסיון קודם; ידיעת השפה הצרפתית, יתרון.

מנהל עבודה (ומע/511)
לעבודה ביחידת טלפונים. רקע בעבודות ייצור באלקטרוניקה.

שרטט/ת אלקטרוניקה
(מע/512)

טכנאי / הנדסאי אלקטרוניקה

א. לעבודה בבדיקות ובאחזקה צידוד אלקטרוני מתוחכם (מע/513)
ב. לעבודה במחלקת פיתוח מערכות (טכנאי RF) עם נסיון במדידות ובבניה של מערכות המורכבות מרכיבי מיקרוגל (מע/514)
ג. לעבודה במחלקת פיתוח מערכות עם נסיון במעגלים דיגיטאליים וצימוד מחשבים (מע/515)
ד. לעבודה במח' מערכות תקשורת (אפשרית גם ללא נסיון) (מע/516)
ה. לעבודה במחלקת יצור והרכבה (אפשרי גם ללא נסיון) (מע/517)

תנאים טובים למועמדים המתאימים

נא לפנות בכתב או לטלפונים 782141 או 787131 (שלוחה 92) (בציון מס' המשרה המוצעת) רח' מנצע קדש 48 בני־ברק, 51303.
סודיות מובטחת!

דרושים
מנתחי מערכות

למוסד ציבורי בירושלים דרושים מנתחי מערכות מנוסים לשם הקמת וביצוע פעולות עניא ביחידות ממשלתיות.
המשרה תקיף ביצוע מחקרי ישימות, ניתוח בעיות מונקציונליות ומינהליות, תכנון ופיתוח נוהלים לסתרונן ופיקוח על ביצוע מערכות מידע.
הדרישות: לפחות 3 שנות נסיון בעיבוד נתונים, יכולת ביטוי בכתב ובעל פה, ידע באנגלית המספיק לקריאת ספרות מקצועית. עדיפות לבוגרי אוניברסיטה במתימטיקה, כלכלה או מדעי המחשב. הדרגה בהתאם לרקע ולניסיון.

* הצעות נא לשלוח לאילתם, ת.ד. 7170, ירושלים.

— סודיות מובטחת —

LANCIA

חב' "טלקאר" סוכנים בלעדיים
למכוניות לנציה — מכונית חדשה בישראל
מציעה
משרה בעלת ענין
למסוגלת לפתח נושאים חדשים בישוטה האישית.

בשלבים הראשונים המשרה כוללת:
טפול בקבלת קהל, יחסי ציבור ולקוחות.
נושאים אחרים תלויים בכשרונותיה.

התכונות הנדרשות:
אינטליגנציה, הופעה נאה, כח שכנוע דמיון, סבלנות
עבודה מעניינת בחברה צעירה ונעימה

עם אפשרויות קידום רבות.

שעות העבודה לפי בחירה בין השעות 8.00—18.00 09.00 או 09.00—13.00 18.00—13.00.

משכורת מצוינת למתאימה.

לקביעת ראיון נא להתקשר 03—37538 ליעל.

EXCHANGE NATIONAL BANK of CHICAGO

Required:
Century 100 Computer Operator with experience for temporary employment

Nighty shift from: 8.00 p.m. till 4.00 a.m.
Phone 56287, Shalom tower Tel-Aviv.

למפעלנו באורון דרושים

* מנהלי חשבונות
בעלי נסיון מעשי של לפחות 3 שנים בהנהח"ן ו/או עדיפות תינתן לבעלי סוג בהנה"ח.

* מבקר פנימי
בעל תואר ראשון פוסטוניברסיטאי — יתרון.
תנאי שכר ייקבעו בהתאם לנתונים האישיים של המועמד; תינתן עזרה בדיור למועמד שמחוץ לאיזור.

מניות (בכתב יד) יש לשלוח למנהל האדמיניסטרטיבי, ת. ד. 430, באר־שבע.

חברת פוספטים בנגב בע"מ.

למוסד ציבורי גדול
דרוש
עורך דין
לטיפול בנושאי תביעות וביטוחים
מקום העבודה — תל־אביב.

תנאי השכר ייקבעו לפי פישוריו של המועמד.

* הצעות בכתב בלווי קורות חיים, כולל הנסיון במקצוע ורקע צבאי, יש להגיש לת.ד. 7061 ת"א 61070 למס' 15 (125) לא יאוחר מיום 10.1.74.

למוסד ממלכתי בירושלים
דרושים
* נהגים
* בעלי רשיון נהיגה ב
* השכלה של 9 שנות לימוד לפחות.
* לאחר שרות צבאי מלא בצה"ל.
* משכורת 850—700 ל"י לחודש בהתאם לותק בנהיגה, בתוספת שעות נוספות.

* אפסנאים
* בעלי השכלה תיכונית.
* רצוי הכשרה קודמת במקצוע.
* לאחר שרות צבאי מלא.
* משכורת של 900—1000 ל"י לחודש בהתאם לותק במקצוע.

המעוניינים מתבקשים לפנות בצרוף פרטים אישיים מלאים ותולדות חייים לת.ד. 71 ירושלים.

מפעל בטחוני בחיפה
דרושים: מכונאי וחשמלאי רכב
מסגרים - רתכים
חשמלאי ומסגר אחזקה
כרסמים, זשקים, פחחים
פועלי תעשיה

עובטחים: שכר בהתאם לרמת מקצועיות * אפשרות קידום נרחבות * קביעות ותנאים סוציאלים מלאים * חמשרה מקצועית לחשרי מקצוע.
חשעה: מובטחת לכל הכיוונים, באוטר וכן משולם זמן נסיעה לתושבים חוצים במקומות הבאים: וסביבתם: נצרת עילות, מגדל העמק, כרמיאל, נהריה, חוף הכרמל (מול בית הקברות השירות מחוה ב/358 —
לפנות: חיפה, חוף הכרמל (מול בית הקברות השירות מחוה ב/358 —
מחלקת בראנדי.
בימים: א'—ה' בין השעות 08.00—07.00, ו' בין השעות 13.00—07.00
אוטובוס אלון מס' 45 מרחוב שפירא בחיפה, טלפון 671682—04

לחברה בע"מ
המבאת בשלבי התראבית וקבלת עבודות בתנה מידה גדול

דרושים
באזור תל־אביב

* חרטים
* מסגרים
* כרסמים
* מסגרים מכניים
* משחזנים

* מכונאי מטוסים
* חשמלאי מערכות מטוסים
* מכשירנים

* טכנאי אלקטרוניקה
* אלקטרונאים
* טכנאי רדיו

* נקבניות I.B.M.
* מפעילי מחשב
* מנתחי מערכות

* מבקרי טיב
* מצפי מתכות
* מכונאים כללים
* חשמלאי אחזקה

* פקידות טכניות
* מחסנאים טכניים
* מקטלגים

כאן ההזדמנות
* להוכיח עצמך
* לרכוש מקצוע
* להתקדם
* להיות מרוצה

לבעלי מקצוע, ללא הגבלה של גיל, למשוחררי צה"ל, למועמדים המעוניינים לרכוש מקצוע אנו מבטיחים:
□ תפקידים מקצועים בתנאים טובים
□ מסלולי קידום
□ קביעות לאחר תקופת נסיון
* ללא התחייבות מעיבר תן לעתידך סיכוי טוב יותר.
* פנה בכתב אל ת. ד. 19098 תל־אביב, נא לציין עבור "M.L.M.".

לחברה מסחרית
דרושה נערה
* לתפקיד מרכזנית ועבודות עזר במשרדה בתל־אביב.

ידיעת פתבנות עברית — רצויה

נא לפנות עם פרוט נסיון קודם לת.ד. 16284 תל־אביב, עבור "נערת לתפקיד מרכזנית".